samorząd

ROZMOWA Z PAWŁEM PIKULĄ – PREZESEM BPK

historia

TURYSTYCZNA BYCHAWA OCZAMI MŁODZIEŻY

szkoły

BEZPIECZNE FERIE

Głos Ziemi Bychawskiej

GMINA BYCHAWA

luty 2023 nr 1 (324)

ISSN 1429-1932

Z okazji

Dnia Kobiet

wszystkim Mieszkankom gminy Bychawa życzymy

uśmiechu każdego dnia, pomyślności, miłości i spełnienia najskrytszych marzeń!

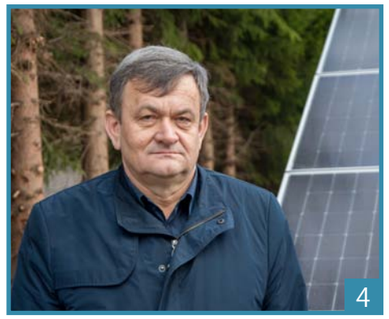

SAMORZĄD

4 **Rozmowa z Pawłem Pikulą – prezesem BPK**
6 Budżet Gminy Bychawa w skrócie
7 Mieszkańcy gminy Bychawa korzystają z przydomowych oczyszczalni ścieków
7 Od 3 stycznia 2023 roku uległ zmianie program priorytetowy „Czyste Powietrze"
7 185 tysięcy zł na działania sportowe w 2023 roku
8 Tak minął rok 2022

MIESZKAŃCY

10 Bychawscy seniorzy otrzymają „opaski bezpieczeństwa"
10 Szkolna 2. Tymczasowa siedziba biblioteki
11 Dodatek gazowy dla gospodarstw domowych
12 mLegitymacja dla wszystkich emerytów i rencistów
12 Sala widowiskowa już po remoncie
12 Drogim Babciom i Dziadkom
12 Wspominając bychawskie ferie...
13 Noworoczny Koncert Świąteczny – było wyjątkowo
13 Noworoczne Spotkanie dla przyjaciół bychawskiego ŚDS
14 Zaprezentuj swój talent innym!
14 Nowoczesny sprzęt do terapii Biofeedback w Poradni Psychologiczno-Pedagogicznej w Bychawie
14 Małgorzata Popławska – wykonując upominek myślę o osobie, do której on trafi
16 KGW Marką Tradycji
16 Akademia Ambasadorek KGW
17 Akademia Partycypacji 60Plus
17 Nowa jakość – nowe perspektywy KGW
18 Turniej Rodzinny w Tenisie Stołowym
18 Sportowo i charytatywnie
19 Mistrzynie w pływaniu są z naszej szkoły
20 Spotkanie Wigilijne PZERiI w Bychawie

GŁOS REGIONALISTÓW

20 Turystyczna Bychawa oczami młodzieży

SZKOŁY

22 Remont krytej pływalni w „Kwiatku" trwa
22 Bezpieczne ferie
22 „Kwiatek" w karnawale, czyli bal studniówkowy
23 81. rocznica utworzenia Armii Krajowej

OKŁADKA:
grafika: Adobe Express

Wydawca GMINA BYCHAWA
Redaktor naczelna Sylwia Paćkowska
Przygotowanie do druku (DTP) Marek Matysek
Nakład 2000 egz. | ISSN 1429-1932
Adres: Redakcja „Głosu Ziemi Bychawskiej" 23-100 Bychawa, ul. Partyzantów 1
tel. 815 660 144, 815 660 004 w. 46
Kontakt gazeta@bychawa.pl Strona www.bychawa.pl
Dyżury redakcji pełnione są codziennie (pon.-pt.) w godz. 7.30-15.30
Redakcja zastrzega sobie prawo do skracania i redakcji tekstów oraz zmiany tytułów.

www.bychawa.pl
www.youtube.com/user/bychawaPL
www.facebook.com/Bychawa

Druk: Comernet
ul. Ceramiczna 24, Lublin

Nowy rok, nowe wyzwania

Radni uchwalili budżet na 2023 rok. Stawiamy w nim na rozwój inwestycji, edukacji i wsparcie dla seniorów. Liczymy na dalszy szybki rozwój naszego małego centrum świata.

Najważniejsze inwestycje 2023 roku:

» „Rozwój układu komunikacyjnego w gminie Bychawa poprzez przebudowę dróg wiejskich" w miejscowościach Bychawka Druga-Kolonia (droga nr 107236L oraz 107237L), Osowa (droga nr 107236L), Leśniczówka (droga nr 107208L), Osowa-Kolonia (droga nr 107233L), Olszowiec-Kolonia (droga nr 107232L), Gałęzów (droga nr 107227L), Łęczyca (droga nr 107142L), Stara Wieś Druga (droga 107218L). Łącznie powstanie ponad 6 km dróg asfaltowych!

» „Rozwój układu komunikacyjnego w mieście Bychawa" to budowa nowego, jakże potrzebnego w naszym mieście, dworca komunikacji publicznej oraz stworzenie blisko 100 (!) nowych miejsc parkingowych. Ponadto przebudowana zostanie ul. Księdza Dominika Maja.

Dzięki pomocy finansowej przekazanej przez Gminę Bychawa Powiatowi Lubelskiemu zrealizowany zostanie III etap zadania „Przebudowa drogi powiatowej nr 2278L Osmolice-Bychawka-Bychawa w miejscowości Bychawka Pierwsza i Bychawka Druga w zakresie wykonania chodnika".

W ramach dotacji celowej, przekazanej z budżetu gminy, wyremontowany ma zostać hol w budynku Bychawskiego Centrum Kultury, a także zapewniony wkład do projektu „Literackie Spa Modernizacja Miejskiej Biblioteki Publicznej w Bychawie".

Rok 2023 ma być pierwszym, w którym w gminie Bychawa zafunkcjonuje żłobek, a dzieci z Samorządowego Przedszkola zyskają nowe, piękne sale lekcyjne. Zadanie to, rozpoczęte w ubiegłym roku, jest niezwykle wyczekiwane przez naszych mieszkańców.

Z zajęć edukacyjnych będą mogli skorzystać również seniorzy. Dzięki środkom przekazanym przez gminę, w naszym mieście nadal funkcjonował będzie Uniwersytet Trzeciego Wieku. Planujemy również realizację Programu osłonowego „Korpus Wsparcia dla seniorów". Dzięki pozyskanym środkom zewnętrznym najbardziej potrzebujące osoby otrzymają opaski bezpieczeństwa.

Park miejski położony przy ul. Marszałka Józefa Piłsudskiego zmieni swe oblicze. Nowa architektura, nowa roślinność i nowe możliwości odpoczynku dla mieszkańców. Niezmienne pozostaną tylko stare drzewa, które w upalne dni dają tak przyjemny chłód. Park zachowa swój „zielony" charakter, a my unikniemy tworzenia betonowego placu w centrum miasta.

Mieszkańcy ul. Mikołaja Pileckiego będą mogli korzystać z nowo wybudowanej kanalizacji sanitarnej.

Jak widzicie pracowity rok przed nami! Już dziś prosimy mieszkańców o wyrozumiałość i cierpliwość. Pamiętajcie, że utrudnienia związane z budową drogi będą chwilowe, a komfort życia, a przede wszystkim nasze bezpieczeństwo są o wiele więcej warte!

Burmistrz Bychawy Janusz Urban

Blisko 9 milionów złotych na remont drogi powiatowej Bychawa – Olszowiec – Romanów

Gmina Bychawa podpisała umowę z Samorządem Województwa Lubelskiego na realizację przebudowy drogi powiatowej z Bychawy przez Olszowiec do Romanowa (a dokładnie: drogi powiatowej nr 2284L od ul. Adama Mickiewicza w Bychawie do Olszowca oraz drogi nr 2285L od Olszowca przez Romanów do granicy z Gminą Krzczonów). Dzięki pozyskanemu dofinansowaniu z funduszy unijnych w wysokości 3 446 648,00 złotych, przy współfinansowaniu Powiatu Lubelskiego, przebudowane zostanie w sumie 4 371 metrów bieżących nawierzchni za łączną kwotę 8 755 238 złotych.

Modernizacja drogi wpłynie na poprawę warunków życia mieszkańców – m.in. dostęp do usług publicznych i miejsc pracy – oraz podniesie atrakcyjność i inwestycyjną tego terenu.

Realizacja przedsięwzięcia planowana jest w latach 2023-2024.

Zadanie pn. „Przebudowa ciągu dróg powiatowych nr 2284L od km 0+794 do km 3+651 oraz nr 2285L od km 0+000 do km 2+302 o przebiegu Bychawa – Romanów" dla operacji typu „Budowa lub modernizacja dróg lokalnych" w ramach poddziałania 7.2 „Wsparcie inwestycji związanych z tworzeniem, ulepszaniem lub rozbudową wszystkich rodzajów małej infrastruktury, w tym inwestycji w energię odnawialną i w oszczędzanie energii" w ramach działania „Podstawowe usługi i odnowa wsi na obszarach wiejskich", objętego Programem Rozwoju Obszarów Wiejskich na lata 2014-2020.

„Europejski Fundusz Rolny na rzecz Rozwoju Obszarów Wiejskich: Europa inwestująca w obszary wiejskie" Materiał opracowany przez Urząd Miejski w Bychawie Instytucja Zarządzająca PROW 2014-2020 – Minister Rolnictwa i Rozwoju Wsi Materiał współfinansowany ze środków Unii Europejskiej w ramach działania „Podstawowe usługi i odnowa wsi na obszarach wiejskich" Programu Rozwoju Obszarów Wiejskich na lata 2014-2020

Instalacja fotowoltaiczna – Bychawskie Przedsiębiorstwo Komunalne w Bychawie

Instalacja fotowoltaiczna – ujęcie wody w Gałęzowie-Kolonii Drugiej

Nowy generator uruchamiany automatycznie w przypadku zaniku energii sieciowej – oczyszczalnia ścieków w Bychawie

Instalacja fotowoltaiczna – oczyszczalnia ścieków w Bychawie

Instalacja fotowoltaiczna – ujęcie wody w Zaraszowie-Kolonii

© Marek Matysek / Urząd Miejski w Bychawie

Rozmowa z Pawłem Pikulą – prezesem BPK

27 listopada 2022 roku minęło 4 lata od objęcia przez Pana stanowiska prezesa Bychawskiego Przedsiębiorstwa Komunalnego. Co na przestrzeni tych kilku lat udało się zrealizować?

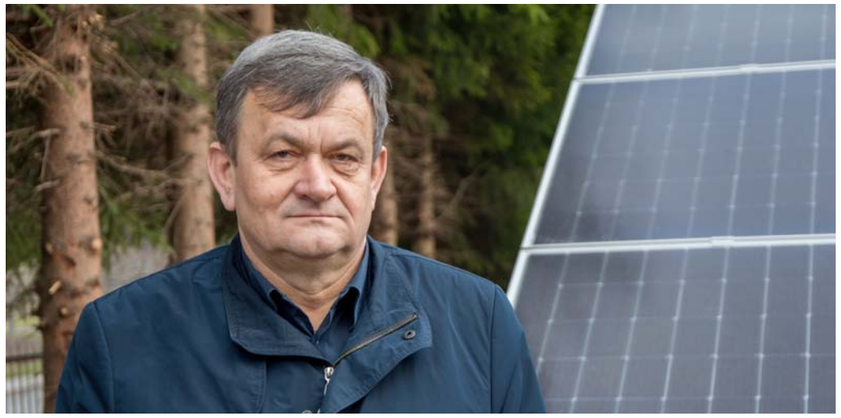

Moim zdaniem bardzo wyraźnie poprawił się potencjał techniczny przedsiębiorstwa. Przed czterema laty stanęliśmy przed koniecznością wycofania wyeksploatowanych pojazdów i zastąpienia ich nowymi lub używanymi, ale w dobrym stanie technicznym. Zostały zakupione między innymi: dwie śmieciarki o pojemności 22 m^3 każda, śmieciarka o pojemności 7 m^3 tzw. satelitarna (do pracy w trudnym terenie), samochód – hakowiec do transportu kontenerów, samochód asenizacyjny ze zbiornikiem o pojemności beczki 17 m^3, dwa ciągniki komunalne o mocy 49 KM i 24 KM, dwa samochody dostawcze tzw. brygadówki, koparko-ładowarka i minikoparka. Zakupy te sfinansowano ze środków własnych przedsiębiorstwa, w ramach leasingu operacyjnego oraz dofinansowania z budżetu Gminy Bychawa w wysokości 100 tysięcy złotych. Łączna wartość zakupionych i wyleasingowanych środków transportu przekracza 2 miliony złotych.

Niemniej konieczne było doposażenie w sprzęt specjalistyczny. Zakupione zostały między innymi: zgrzewarka doczołowa do rur PE, urządzenie do udrażniania kanalizacji, dwie zamiatarki ciągnikowe, rębak do gałęzi, dwie kosiarki ciągnikowe, kosiarka samojezdna – o łącznej wartości ponad 200 tysięcy złotych.

Udało się zrealizować kilka bardzo ważnych, niezbędnych inwestycji. Najbardziej kosztowna była „Modernizacja Punktu Selektywnej Zbiórki Odpadów Komunalnych w Bychawie". Zadanie zostało zakończone w 2022 roku, a łączny koszt wyniósł ponad 1 milion złotych. Zadanie zostanie sfinansowane ze środków Narodowego Funduszu Ochrony Środowiska i Gospodarki Wodnej (47,79% kosztów kwalifikowanych w formie dotacji, 50,00% kosztów kwalifikowanych w formie pożyczki na preferencyjnych warunkach).

Na początku tego roku zakończono „Budowę instalacji fotowoltaicznych na ujęciach wody i oczyszczalni ścieków na potrzeby BPK Sp. z o.o.". Łączna moc wybudowanych 5 instalacji wynosi 191,475 kW. Inwestycja kosztowała ponad 600 tysięcy złotych (netto) i jest dofinansowana kwotą ponad 250 tysięcy złotych z Lubelskiej Agencji Wspierania Przedsiębiorczości.

Kolejne, ważne inwestycje zrealizowane w ciągu minionych 4 lat to modernizacje ujęć wody w Zaraszowie i Gałęzowie-Kolonii Drugiej oraz wykonanie pompowni sieciowej w Woli Dużej-Kolonii. Przestarzałe i awaryjne urządzenia zostały zastąpione nowoczesnymi zestawami pompowymi z systemem zdalnego monitoringu, co pozwala na szybkie reagowanie na różnego rodzaju sytuacje awaryjne. Wybudowana pompownia rozwiązała problemy z zasilaniem w wodę miejscowości Osowa, Osowa-Kolonia i Olszowiec. Koszt tych zadań wyniósł prawie 900 tysięcy złotych, z czego 750 tysięcy złotych zostało sfinansowane z budżetu Gminy Bychawa.

W 2020 roku wykonano częściową modernizację oczyszczalni ścieków, polegającą na montażu nowoczesnego agregatu prądotwórczego i systemu automatycznej kontroli napływu ścieków oraz wymianie systemu czujników monitorujących proces oczyszczania. Zadanie o wartości prawie 300 tysięcy złotych sfinansowano pożyczką z Wojewódzkiego Funduszu Ochrony Środowiska i Gospodarki Wodnej w Lublinie.

Co uważa Pan za największy sukces?

Według mnie za sukces można uznać realizację dwóch wcześniej wymienionych inwestycji, czyli modernizację PSZOK i budowę instalacji fotowoltaicznych. Cieszą pozyskane środki zewnętrzne w wysokości blisko 1 miliona złotych. W przypadku fotowoltaiki bardzo istotne są oszczędności kosztów coraz droższej energii elektrycznej, które według szacunków powinny wynieść 150 tysięcy złotych rocznie.

W wymiarze nieinwestycyjnym, może nie sukces, ale istotny postęp widzę w jakości naszych usług. Doposażenie przedsiębiorstwa w nowoczesny sprzęt pozwala nam poszerzyć ofertę i poprawić skuteczność naszego działania. Wprowadziliśmy również szereg udogodnień dla interesantów, np. system powiadamiania sms, możliwość płatności kartą bankową w kasie, usługę wykonania przyłącza w wygodnej dla klienta formie „zaprojektuj i wybuduj". Zdajemy sobie sprawę, że mamy w tym obszarze jeszcze wiele do zrobienia. Wprowadzenie kolejnych usprawnień, takich jak planowany w przyszłości zdalny odczyt wodomierzy, wymaga czasu i dużych nakładów finansowych. Póki co nasze niedoskonałości organizacyjne staramy się nadrobić zwykłą ludzką życzliwością i liczymy na wyrozumiałość naszych klientów.

Były jakieś trudne momenty, decyzje?

Na pewno taką trudną sytuacją była epidemia Covid-19. W okresie dużego zagrożenia epidemicznego konieczne było zapewnienie ciągłości świadczenia niezbędnych usług. Jestem pełen uznania dla pracowników, że w tych niezwykle trudnych warunkach wykazali się bardzo odpowiedzialną postawą. Niestety bardzo smutnym dla nas wspomnieniem tego czasu jest to, że na skutek zakażenia koronawirusem, jeden z naszych kolegów odszedł od nas na zawsze.

Kolejnym trudnym momentem dla przedsiębiorstwa – jak i dla nas wszystkich – był wybuch wojny na Ukrainie, a przez to galopujący wzrost inflacji przekładający się na ceny paliw, materiałów i usług oraz energii elektrycznej. Tak niespodziewany wzrost kosztów spowodował konieczność ograniczenia wydatków na zaplanowane zadania remontowo-inwestycyjne.

Co znajduje się na liście kolejnych planów inwestycyjnych?

Nasze plany inwestycyjne są przygotowywane po analizie potrzeb i możliwości pozyskania środków zewnętrznych.

W tym roku planujemy składanie aplikacji w konkursie i bardzo liczymy na pozyskanie dofinansowania na termomodernizację naszej siedziby przy ul. Macieja Rataja 6.

Naszym zamiarem jest też instalacja zdalnego systemu odczytu wodomierzy. Jest to bardzo potrzebnym i korzystnym rozwiązaniem – zarówno dla nas, jak i naszych klientów. Wdrożenie tego systemu jest jednak bardzo kosztowne – realizację projektu warunkuje pozyskanie dofinansowania.

Kolejne planowane inwestycje to modernizacja ujęcia wody w Bychawie, kompleksowa modernizacja oczyszczalni ścieków, budowa przepompowni sieciowej w Starej Wsi i budowa hali magazynowo-garażowej przy ul. Antoniego Budnego w Bychawie. Na te zadania mamy przygotowane projekty techniczne. Zakres i termin ich realizacji uzależniony jest również od pozyskania środków zewnętrznych.

rozmawiała Sylwia Paćkowska

© materiały udostępnione przez BPK

Nowa infrastruktura techniczna w Punkcie Selektywnej Zbiórki Odpadów Komunalnych w Bychawie

© Marek Matysek / Urząd Miejski w Bychawie

Budżet Gminy Bychawa w skrócie

Wydatki inwestycyjne i zakupy inwestycyjne w roku 2023

Nazwa zadania inwestycyjnego	Rok rozpoczęcia inwestycji Rok zakończenia	Plan wydatków w zł
Przebudowa ciągu dróg powiatowych Nr2284L Bychawa (ul. Mickiewicza) Olszowiec - Piotrków Kolonia i Nr2285L Olszowiec–Romanów–Piotrków Kolonia - droga przejęta w zarząd	2023-2023	1 543 482,00
„Rozwój układu komunikacyjnego w gminie Bychawa poprzez przebudowę dróg wiejskich": 1) przebudowa drogi gminnej Nr 107236 L w miejscowości Bychawka Druga-Kolonia, 2) przebudowa drogi gminnej Nr 107237 L w miejscowości Bychawka Druga - Kolonia, 3) przebudowa drogi gminnej Nr 107236 L w miejscowości Osowa, 4) przebudowa drogi gminnej Nr 107208 L w miejscowości Leśniczówka, 5) przebudowa drogi gminnej w miejscowości Osowa-Kolonia, 6) przebudowa drogi gminnej Nr 107232 L w miejscowości Olszowiec-Kolonia, 7) przebudowa drogi gminnej Nr 107227 L w miejscowości Gałęzów, 8) przebudowa drogi gminnej Nr 107142 L w miejscowości Łęczyca, 9) przebudowa drogi gminnej Nr 107218 L w miejscowości Stara Wieś Druga. (w tym środki Rządowego Funduszu Polski Ład: Program Inwestycji Strategicznych - 5.286.500 zł)"	2023-2023	5 634 852,00
„Rozwój układu komunikacyjnego w mieście Bychawa poprzez przebudowę dróg, chodników, budowę parkingu i dworca komunikacji publicznej oraz oświetlenia drogowego": przebudowa drogi gminnej ul. ks. D. Maja w Bychawie z dojazdem, oświetleniem drogowym wraz z budową parkingu. (w tym środki Rządowego Funduszu Polski Ład: Program Inwestycji Strategicznych - 1.692.450 zł)	2023-2023	1 996 270,00
Budowa i rozbudowa drogi gminnej nr 107204L - ul. M. Dąbrowskiej w Bychawie - opracowanie dokumentacji	2022-2023	261 744,00
Budowa parkingu przy Urzędzie Miejskim w Bychawie, ul. Partyzantów dokumentacja projektowa	2022-2023	34 000,00
„Rozwój układu komunikacyjnego w mieście Bychawa poprzez przebudowę dróg, chodników, budowę parkingu i dworca komunikacji publicznej oraz oświetlenia drogowego": budowa dworca komunikacji publicznej przy ul. Piłsudskiego w Bychawie (w tym środki Rządowego Funduszu Polski Ład: Program Inwestycji Strategicznych - 807.500 zł)	2023-2023	960 120,00
Termomodernizacja budynku OSP w m. Gałęzów Kolonia Druga	2023-2023	20 000,00
Rozbudowa przedszkola wraz z budową żłobka w Bychawie (w tym środki Rządowego Funduszu Polski Ład: Program Inwestycji Strategicznych - 4.999.700 zł)	2023-2023	7 427 232,00
Budowa kanalizacji sanitarnej w „Rejonie Podzamcze" w Bychawie etap IX - ul. Podzamcze, Pileckiego i część ul. 11-go Listopada	2022-2023	1 619 979,00
Budowa kanalizacji sanitarnej w części ul. Zadębie w Bychawie w Bychawie	2023-2023	150 000,00
Budowa kanalizacji sanitarnej w ul. Mickiewicza, Sienkiewicza i Reymonta w Bychawie - wykonanie dokumentacji, w tym środki za opłaty i kary za korzystanie ze środowiska - 8.525 zł.	2023-2023	246 000,00
Modernizacja i urządzenie parku przy ul. Piłsudskiego w Bychawie drugi etap.	2023-2023	265 000,00
Zabezpieczenie budowli zalewu (zbiornika) Podzamcze w Bychawie	2023-2023	100 000,00
Rozbudowa i modernizacja boiska na stadionie	2022-2023	322 200,00
RAZEM		**20 580 879,00**

Ogółem zestawienie planowanych dotacji udzielanych w roku 2023 to 6 352 368,00 zł

Dotacje celowe

Nazwa instytucji	Kwota dotacji (Plan)	Przeznaczenie dotacji
Powiat Lubelski	293 598,00	Pomoc finansowa na zadanie „Przebudowa drogi powiatowej Nr 2278L Osmolice-Bychawka-Bychawa w m. Bychawka Pierwsza i Bychawka Druga w zakresie wykonania chodnika"- Etap III.
Powiat Lubelski	70 000,00	Pomoc finansowa na organizację świadczenia usług w zakresie publicznego transportu zbiorowego na terenie gminy Bychawa
Celowy Związek Gmin PROEKOB	18 000,00	Składka członkowska
Związek Gmin Lubelszczyzny	4 500,00	Składka członkowska
Bychawskie Centrum Kultury w Bychawie	32 000,00	Dotacja celowa na utrzymanie obiektu stadionu.
Bychawskie Centrum Kultury w Bychawie	300 000,00	Dotacja celowa na modernizację Bychawskiego Centrum Kultury w Bychawie - pomieszczenia holu i wykonanie instalacji fotowoltaicznej.
Miejska Biblioteka Publiczna w Bychawie	351 500,00	Dotacja celowa na udział własny w zadaniu „Literackie SPA Modernizacja Miejskiej Biblioteki Publicznej w Bychawie". Zadanie dofinansowane z Instytutu Książki.
Razem dotacje celowe	**1 069 598,00**	

Dotacje podmiotowe

Nazwa instytucji	Kwota dotacji (plan)
Niepubliczne przedszkole w Bychawie „Akademia Poziomkowa"	935 116
Stowarzyszenie na rzecz rozwoju wsi Zaraszów i okolic - prowadzące szkołę podstawową i oddział przedszkolny	2 725 154
Razem dotacje podmiotowe	**3 660 270,00**

Dotacje na cele publiczne związane z realizacją zadań gminy udzielane w trybie ustawy o działalności pożytku publicznego i o wolontariacie

Kwota dotacji	Przeznaczenie dotacji (cel publiczny)
20 000,00	Zorganizowanie obozów profilaktycznych, na których będą prowadzone zajęcia profilaktyczne pod nadzorem terapeutycznym z elementami zajęć sportowo - rekreacyjnych dla dzieci i młodzieży.
40 000,00	Zorganizowanie bychawskich półkolonii letnich - profilaktycznie, zdrowo, sportowo.
5 000,00	Zorganizowanie wypoczynku letniego dla młodzieży z programem profilaktycznym w zakresie przeciwdziałania uzależnieniom.
20 000,00	Zorganizowanie nauki pływania dla dzieci i młodzieży z elementami profilaktyki przeciwdziałania alkoholizmowi.
10 000,00	Wspieranie edukacji osób starszych - dofinansowanie funkcjonowania Uniwersytetu Trzeciego Wieku prowadzonego przez stowarzyszenie
3 000,00	Krzewienie kultury ludowej - organizacja Nocy Świętojańskiej.
2 000,00	Zorganizowanie Spotkań Regionalnych promujących tradycje gminy Bychawa.
2 000,00	Spotkanie integracyjne, przekazanie tradycji młodemu pokoleniu, organizacja „ Dnia dziadka i babci".
1 500,00	Krzewienie i podtrzymanie tradycji narodowych - organizacja"Turnieju Rycerskiego".
1 000,00	Rozwijanie patriotyzmu oraz pielęgnowanie polskości - zorganizowanie „Ogniska z pieśnią patriotyczną".
1 000,00	Upowszechanianie tradycji narodowej - zorganizowanie Rajdu Pamięci w celu uczczenia pamięci żołnierzy poległych o odzyskanie niepodległości.
8 000,00	Wydanie publikacji o charakterze regionalistycznym dotyczącej dziedzictwa kulturowego Bychawy i jej okolic.
160 000,00	Organizacja szkolenia sportowego i zawodów sportowych, propagowanie form aktywnego wypoczynku, rozgrywki sportowe w zakresie piłki nożnej i siatkowej.
25 000,00	Organizacja szkolenia sportowego, organizacja zawodów sportowych, propagowanie form aktywnego wypoczynku w zakresie pływania.
Razem	**298 500,00**

Mieszkańcy gminy Bychawa korzystają z przydomowych oczyszczalni ścieków

Wysoki komfort użytkowania, niższe rachunki za wywóz nieczystości – to tylko niektóre z zalet korzystania z „przydomówek".

Od listopada 2022 roku mieszkańcy gminy Bychawa eksploatują urządzenia wybudowane w ramach projektu „Czyste środowisko dzięki budowie przydomowych oczyszczalni ścieków w gminie Bychawa", na którego realizację Gmina Bychawa pozyskała dofinansowanie w wysokości 499 816,00 złotych.

W ramach zadania wykonano 43 przydomowe oczyszczalnie ścieków w miejscowościach: Bychawka Druga, Bychawka Druga-Kolonia, Bychawka Pierwsza, Bychawka Trzecia, Gałęzów, Kosarzew Dolny-Kolonia, Leśniczówka, Olszowiec, Stara Wieś Trzecia, Urszulin, Wola Duża, Wola Gałęzowska, Zaraszów i Zdrapy.

Zakres operacji obejmował wykonanie dokumentacji projektowej wraz z pozyskaniem niezbędnych pozwoleń, montaż urządzeń i ich rozruch. Cieszymy się, że mieszkańcy zechcieli wziąć udział w realizacji projektu, który pomaga nam w dbaniu o dobry stan środowiska naturalnego.

Projekt „Czyste środowisko dzięki budowie przydomowych oczyszczalni ścieków w gminie Bychawa" zrealizowano w ramach Programu Rozwoju Obszarów Wiejskich na lata 2014-2020, poddziałanie „Wsparcie inwestycji w tworzenie, ulepszanie i rozwijanie podstawowych usług lokalnych dla ludności wiejskiej, w tym rekreacji, kultury i powiązanej infrastruktury", działanie „Podstawowe usługi i odnowa wsi na obszarach wiejskich".

„Europejski Fundusz Rolny na rzecz Rozwoju Obszarów Wiejskich: Europa inwestująca w obszary wiejskie" Instytucja Zarządzająca PROW 2014-2020 – Minister Rolnictwa i Rozwoju Wsi Materiał współfinansowany ze środków Unii Europejskiej w ramach działania „Podstawowe usługi i odnowa wsi na obszarach wiejskich" Programu Rozwoju Obszarów Wiejskich na lata 2014-2020

185 tysięcy zł na działania sportowe w 2023 roku

W sumie 185 tysięcy złotych trafi już niebawem do organizacji sportowych działających na terenie gminy Bychawa.

160 tysięcy złotych otrzyma Bychawski Ludowy Klub Sportowy Granit na organizację szkoleń i zawodów sportowych w piłce nożnej i siatkowej.

25 tysięcy złotych trafi do Uczniowskiego Klubu Pływackiego Bychawa na organizację szkoleń i zawodów sportowych w pływaniu.

BLKS Granit i UKP Bychawa realizację zadań rozpoczęli od 20 lutego 2023 roku.

Wszystko to może być zrealizowane dzięki środkom z budżetu Gminy Bychawa w ramach realizacji zadań pożytku publicznego z zakresu wspierania i upowszechniania kultury fizycznej.

Od 3 stycznia 2023 roku uległ zmianie program priorytetowy „Czyste Powietrze"

Główna zmiana programu „Czyste Powietrze" polega na podwyższeniu progów dochodowych. Oznacza to, że jeszcze więcej osób będzie mogło skorzystać ze wsparcia. Dofinansowanie mogą otrzymać osoby fizyczne będące właścicielem/współwłaścicielem budynku mieszkalnego jednorodzinnego lub wydzielonego w budynku jednorodzinnym lokalu mieszkalnego z wyodrębnioną księgą wieczystą. Ze wsparcia skorzystać mogą osoby, których:

- dochód roczny nie przekracza kwoty 135 000 zł – w ramach Części 1) Programu,
- przeciętny miesięczny dochód na jednego członka jej gospodarstwa domowego wskazany w zaświadczeniu wydawanym przez wójta/burmistrza nie przekracza kwoty 1 894 zł w gospodarstwie wieloosobowym, 2 651 zł w gospodarstwie jednoosobowym – w ramach Części 2) Programu,
- przeciętny miesięczny dochód na jednego członka jej gospodarstwa domowego wskazany w zaświadczeniu wydawanym przez wójta/burmistrza nie przekracza kwoty 1 090 zł w gospodarstwie wieloosobowym, 1 526 zł w gospodarstwie jednoosobowym lub ma ustalone prawo do otrzymywania: zasiłku stałego, zasiłku okresowego, zasiłku rodzinnego lub specjalnego zasiłku opiekuńczego – w ramach Części 3) Programu.

W ramach zmiany Programu podniesiono maksymalne kwoty dotacji dla poszczególnych materiałów i urządzeń finansowanych z Programu oraz maksymalne kwoty dotacji dla poszczególnych rodzajów przedsięwzięć.

W związku z powyższym maksymalna wysokość dotacji może wynieść:

- dla Beneficjentów uprawnionych do podstawowego poziomu dofinansowania – do 66 000 zł (Część 1 Programu);
- dla Beneficjentów uprawnionych do podwyższonego poziomu dofinansowania – do 99 000 zł (Część 2 Programu);
- dla Beneficjentów uprawnionych do najwyższego poziomu dofinansowania – do 135 000 zł (Część 3 Programu).

Ostateczna wartość dotacji ustalana jest na podstawie rodzaju i zakresu realizowanego przedsięwzięcia oraz wydatków poniesionych przez Beneficjentów.

Przedsięwzięcia realizowane w ramach Programu nie dotyczą budynków wielorodzinnych oraz budynków nowobudowanych.

Dofinansowanie obejmuje wymianę starych i nieefektywnych źródeł ciepła na paliwo stałe na nowoczesne źródła ciepła spełniające najwyższe normy oraz przeprowadzenie niezbędnych prac termomodernizacyjnych budynku.

Dotację można otrzymać m.in. na: docieplenie przegród budynku, zakup i wymianę stolarki okiennej i drzwiowej, montaż lub modernizację instalacji centralnego ogrzewania i ciepłej wody użytkowej, zakup i montaż mikroinstalacji fotowoltaicznej oraz wentylacji mechanicznej wraz z odzyskiem ciepła, a także dokumentację projektową, audyt energetyczny.

czyste powietrze zdrowy wybór

Tak minął rok 2022

Inwestycje

■ Rozpoczęcie rozbudowy Samorządowego Przedszkola nr 1 w Bychawie. W nowym skrzydle powstanie m.in. żłobek dla najmłodszych mieszkańców gminy Bychawa. Wartość inwestycji: 7 281 600,00 zł, w tym dofinansowanie z Polskiego Ładu: 4 999 700,00 zł.

■ Rozpoczęcie modernizacji Miejskiej Biblioteki Publicznej w Bychawie. Wartość inwestycji: 2 241 500,00 zł, w tym dofinansowanie z NPRCz 2.0 – Infrastruktura Bibliotek 2021-2025: 1 890 000,00 zł.

■ Modernizacja sali widowiskowej Bychawskiego Centrum Kultury. Wartość inwestycji: 564 200 zł, w tym dofinansowanie ze środków Ministra Kultury i Dziedzictwa Narodowego: 315 000,00 zł oraz wsparcie udzielone przez Gminę Bychawa: 249 200,00 zł.

■ Zakończono budowę niskoemisyjnego oświetlenia drogowego w gminie Bychawa. Łączna długość linii oświetlenia drogowego wyniosła blisko 10 km; a liczba punktów świetlnych niemalże 250. Wartość inwestycji: 1 872 483,60 zł, w tym dofinansowanie z Unii Europejskiej: 1 312 688,92 zł.

■ Zakończono realizację projektu „Eko-Energia w Gminie Bychawa". W sumie 197 instalacji fotowoltaicznych i 67 kotłów na pelet trafiło do mieszkańców gminy Bychawa. Wartość inwestycji: 3 480 596,47 zł, w tym dofinansowanie z Unii Europejskiej: 2 510 106,45 zł.

■ Zakończono realizację projektu „Czyste środowisko dzięki budowie przydomowych oczyszczalni ścieków w gminie Bychawa". Łącznie 43 ekologiczne oczyszczalnie zamontowano w gospodarstwach domowych mieszkańców gminy Bychawa. Wartość inwestycji: 792 510,02 zł, w tym dofinansowanie ze środków Unii Europejskiej: 499 816,00 zł.

■ Przebudowa dróg gminnych w Zaraszowie-Kolonii i Kowersku. Wartość inwestycji: Zaraszów-Kolonia – 878 342,10 zł i Kowersk – 1 516 360,17 zł, w tym dofinansowanie z Rządowego Funduszu Rozwoju Dróg 2022: Zaraszów-Kolonia – 439 171,00 zł i Kowersk – 749 192,97 zł.

■ Zakup nowego autobusu służącego do przewozu dzieci i młodzieży do szkół. Wartość inwestycji: 937 752 zł.

■ Rozpoczęcie modernizacji obiektów sportowych stadionu miejskiego w Bychawie. Wartość inwestycji: 320 000,00 zł. Realizacja ze środków budżetu Gminy Bychawa.

■ Modernizacja budynku toalety miejskiej. Wartość inwestycji: 198 724,20 zł. Realizacja ze środków budżetu Gminy Bychawa.

■ Realizacja rządowego programu „Laboratoria Przyszłości", dzięki któremu wyposażono pracownie w szkołach podstawowych na terenie gminy Bychawa. Wartość inwestycji: 277 500 zł.

■ Modernizacja chodnika przy ul. 11 Listopada w Bychawie. Przedsięwzięcie zrealizowano dzięki współpracy Gminy Bychawa (dofinansowanie: 123 000,00 zł) i samorządu województwa lubelskiego.

■ Kontynuacja budowy chodnika przy drodze wojewódzkiej w miejscowości Wola Gałęzowska. Przedsięwzięcie zrealizowano dzięki współpracy Gminy Bychawa (dofinansowanie: 246 548,74 zł) i Zarządu Dróg Wojewódzkich.

■ Budowa sieci wodociągowej w ul. Adama Mickiewicza – ul. Henryka Sienkiewicza w Bychawie oraz w Bychawce Trzeciej.

■ Budowa kanalizacji sanitarnej w ul. 11 Listopada w Bychawie.

Dotacje dla organizacji pozarządowych

Łączna wysokość dotacji dla organizacji pozarządowych: 264 479,87 zł.

Trzy największe dotacje to:

■ 25 000,00 zł dla Uczniowskiego Klubu Pływackiego „Bychawa" na realizację zadania „Organizacja szkolenia sportowego, zawodów sportowych w zakresie pływania".

■ 160 000,00 zł dla Bychawskiego Ludowego Klubu Sportowego „Granit" na realizację zadania „Organizacja szkolenia sportowego, zawodów sportowych, propagowanie form aktywnego wypoczynku, rozgrywki sportowe w zakresie piłki nożnej i siatkowej".

■ 28 965,83 zł dla Akademii Piłkarskiej „Bronowice" na realizację zadania „Zorganizowanie bychawskich półkolonii letnich: profilaktycznie, zdrowo i sportowo".

Wydarzenia

■ 6 marca – X edycja Biegu Pamięci Żołnierzy Wyklętych – Tropem Wilczym (V edycja na terenie gminy Bychawa).

■ 23 kwietnia – Mieszkańcy gminy Bychawa włączyli się w akcję „Sprzątanie gmin z ZZOK-iem". Łącznie zebrano 2,240 Mg odpadów.

■ 3 maja – Gminne Obchody Święta Konstytucji 3 Maja.

■ 3 czerwca – 18. Mistrzostwa Polski Lekarzy w Kolarstwie Szosowym.

■ 11 czerwca – Ogólnopolski Turniej Tańca Towarzyskiego o Puchar Burmistrza Bychawy „TOP-ART 2022".

■ 26 czerwca – XII Powiatowe Zawody Sportowo-Pożarnicze jednostek OSP z terenu powiatu lubelskiego na Stadionie Miejskim w Bychawie.

■ 3 lipca – Rodzinny Piknik „Powitanie Lata".

■ 17 lipca – Starowiejski Festyn Rodzinny.

■ 24 lipca – Festyn Zaraszowski – „Jak za dawnych czasów".

■ 7 sierpnia – Piknik Integracyjny w Bychawce Drugiej.

■ 12-14 sierpnia – 69. Międzynarodowe Indywidualne Rzutowe Mistrzostwa Polski Bychawa 2022 na Stadionie Miejskim w Bychawie.

■ 14 sierpnia – Festyn rodzinny w Osowie.

■ 15 sierpnia – Gminne Obchody Święta Wojska Polskiego.

■ 15 sierpnia – Ognisko z Pieśnią Patriotyczną w Zaraszowie.

■ 28 sierpnia – Dożynki Gminne.

■ 1 września –83. rocznica wybuchu II wojny światowej.

■ 10 września – Otwarcie zmodernizowanego Centrum Kultury w Gałęzowie-Kolonii Pierwszej.

■ 11 września – Dożynki Wojewódzkie w Radawcu.

■ 9 października – Zawody Strzeleckie o Puchar Burmistrza Bychawy na strzelnicy przy ul. Antoniego Budnego w Bychawie.

■ 12 października – Bychawskie obchody Światowego Dnia Zdrowia Psychicznego zorganizowane przez Środowiskowy Dom Samopomocy w Bychawie.

■ 13 października – Gminne Obchody Dnia Edukacji Narodowej.

■ 21 października – Mol na walizkach. Wydarzenie literacko-kulinarne zorganizowane przez Miejską Bibliotekę Publiczną w Bychawie.

■ 23 października – III Rajd Pamięci sierż. Juliana Bartoszka.

■ 9 listopada – Zakończenie projektu „Biblioteka zawsze blisko" realizowanego przez Miejską Bibliotekę Publiczną w Bychawie.

■ 11 listopada – Gminne Obchody Narodowego Święta Niepodległości 11 Listopada.

Byliśmy dumni

■ 23 kwietnia – Druh Stanisław Szewczyk odznaczony Medalem Honorowym im. Bolesława Chomicza.

■ 6 maja – Urząd Miejski w Bychawie został Bychawskim Ambasadorem Czytelnictwa.

■ 18 maja – Waldemar Kot wypłynął na swojej łodzi „TyByś" z naszego francuskiego miasta partnerskiego La Chapelle-sur-Erdre, by wrócić do Polski.

■ 26 maja – Jadwiga Grzesiak otrzymała Nagrodę Starosty Lubelskiego za osiągnięcia w dziedzinie twórczości artystycznej, upowszechniania i ochrony kultury.

■ 7 września – Ewa Rębecka odznaczona tytułem „Aktywnego Seniora".

■ 26 września – Ogólnopolska premiera książki „Trzy wcielenia Wiktora Jahody" autorstwa bychawianki Jadwigi Grzesiak.

■ 27 września – Urząd Miejski w Bychawie otrzymał Nagrodę Trzeciego Sektora w kategorii „Samorząd wspierający działania Trzeciego Sektora Województwa Lubelskiego 2021".

■ 27 września – Bychawskie Stowarzyszenie Kobiet Aktywnych otrzymało nagrodę Złoty Parasol NGO w kategorii „Za najlepszą inicjatywę organizacji członkowskiej Związku Stowarzyszeń Forum Lubelskich Organizacji w 2021 roku".

■ 12 listopada – Mieszkaniec Bychawy, honorowy prezes BLKS Granit Bychawa Józef Rachwał został odznaczony Złotą Odznaką Honorową Polskiego Związku Piłki Nożnej.

■ 30 listopada – Nagrodę Gminy Bychawa za osiągnięcia w dziedzinie twórczości artystycznej, upowszechniania i ochrony kultury otrzymały: Barbara Cywińska – dyrektor Miejskiej Biblioteki Publicznej w Bychawie i Jadwiga Grzesiak – bychawska pisarka.

■ 30 listopada – Nagrodę Burmistrza Bychawy za osiągnięte wyniki sportowe oraz osiągnięcia w działalności sportowej odebrali: w kategorii pływanie – Łucja Frączek, Szymon Lipiński i Amelia Prącik (zawodnicy UKP Bychawa, których trenuje Konrad Zapalski) oraz w kategorii wspinaczka wysokogórska, biegi – Magdalena Gąbka (pedagog, której pasją jest m.in. zdobywanie najwyższych szczytów naszej planety).

Pomoc Ukrainie

■ 24 lutego – początek wojny w Ukrainie – mieszkańcy gminy Bychawa już od samego jej rozpoczęcia włączyli się w zakrojoną na szeroką skalę akcję pomocy Ukraińcom.

■ 6 marca – Koncert Charytatywny „na ratunek Ukrainie".

■ 12 października – Bychawskie Stowarzyszenie Współpracy Międzynarodowej i Bychawskie Stowarzyszenie Kobiet Aktywnych odebrały podziękowania od Marszałka Województwa Lubelskiego Jarosława Stawiarskiego za pomoc kierowaną do uchodźców z Ukrainy.

Z okazji Dnia Sołtysa...

Wszystkim Sołtysom Gminy Bychawa życzę zadowolenia z pracy na rzecz lokalnej społeczności, osiągnięcia założonych celów, wytrwałości w codziennej pracy oraz spełnienia osobistych marzeń i planów.

Państwa praca ma szczególny charakter. To Sołtys jest gospodarzem i przedstawicielem swojej miejscowości. To Sołtysa mieszkańcy darzą zaufaniem. Życzę, aby to wzajemne zaufanie i współpraca jak najdłużej służyły rozwojowi Państwa miejscowości.

Janusz Urban
Burmistrz Bychawy

Szkolna 2. Tymczasowa siedziba biblioteki

Narodowy Program Rozwoju Czytelnictwa 2.0
Ministerstwo Kultury i Dziedzictwa Narodowego
Dofinansowano ze środków Ministra Kultury i Dziedzictwa Narodowego w ramach realizacji Narodowego Programu Rozwoju Czytelnictwa 2.0 na lata 2021-2025

Gdzie jest biblioteka? – pytało wiele osób odbijając się od zamkniętych drzwi budynku przy ul. Piłsudskiego 34. Na nic się zdały plakaty informacyjne na drzwiach, informacje na FB i stronie internetowej. Tak było w grudniu 2022 i styczniu 2023 roku. Teraz już chyba wszyscy odnaleźli drogę do biblioteki. Co bardzo cieszy nas bibliotekarzy.

© materiały udostępnione przez autora

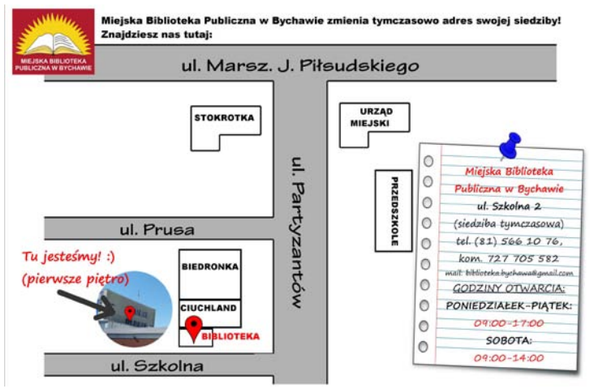

Potrzebę zmiany wnętrz bibliotecznych czytelnicy sygnalizowali nam już od dawna. Wyraźnie wybrzmiało to podczas badania potrzeb mieszkańców jakie prowadziliśmy w latach 2019-2022. Szukanie możliwości i środków trochę trwało. Dość, że nasz projekt „Literackie SPA. Modernizacja Miejskiej Biblioteki Publicznej w Bychawie" uzyskał akceptację i dofinansowanie w ramach Narodowego Programu Rozwoju Czytelnictwa 2.0 „Infrastruktura bibliotek 2021-2025" oraz zapewnienie finansowego wkładu własnego przez Gminę Bychawa. I tak od grudnia ubiegłego roku biblioteka zamieniła się w plac budowy. Ekipa budowlańców przystąpiła do realizacji marzenia o metamorfozie biblioteki. Zakończenie projektu jest zaplanowane na koniec 2023 roku. Mamy nadzieję, że „Literackie SPA" spodoba się wszystkim. Zadbaliśmy też o to, żeby przy okazji remontu biblioteki zmienić wygląd holu BCK. O postępach prac będziemy informować na bieżąco.

Na czas remontu książki znalazły tymczasowy dom przy ul. Szkolnej 2. Powoli wszyscy oswajamy to miejsce. Przed laty mieściła się tutaj szwalnia „Przełom", potem cukiernia MEGA, zaś przez ostatnie lata piętro budynku świeciło pustkami. W pierwszych dniach funkcjonowania biblioteki w tej lokalizacji co chwilę ktoś z czytelników wspominał o działającej tutaj szwalni. To popchnęło nas do poszukiwania materiałów, a także osób, które chciałyby powspominać i w ten sposób utrwalić część historii naszego miasta. Zapraszamy każdego, kto może dołożyć swoją „cegiełkę wspomnień" do odtwarzanej historii tego miejsca. Mile widziane będą też zdjęcia.

Biblioteka, mimo skromnych warunków lokalowych, funkcjonuje jak dotychczas. Jest stolik-molik, przy którym toczą się dyskusje, nie tylko o literaturze. Nadal można u nas napić się pysznej kawy z expresu, wypożyczyć dobrą książkę czy audiobooka, skorzystać z dostępu do internetu. Cyklicznie odbywają się spotkania Bychawskiej Szkoły Pisania, której mentorką jest pisarka Monika Oleksa. W środowe południa spotykają się pasjonaci rękodzieła. Spotkania w bibliotece są bezpłatne i mają charakter otwarty, każdy może przyjść, dołączyć do wybranej przez siebie grupy w dogodnym dla siebie momencie.

W najbliższym czasie będą miały miejsce wydarzenia, które już na stałe zapisały się w bibliotecznym kalendarzu: I tak:

Trwa konkurs literacko-kulinarny „Wielkanocne danie dla Mola". Do 10 marca 2023 roku przyjmujemy zgłoszenia. Finał odbędzie się 17 marca 2023 roku w sali widowiskowej BCK. Będziemy wspólnie czytać i przyrządzać to, o czym przeczytaliśmy. Przy okazji przypomnimy tradycje okołowielkanocne z okolic Bychawy.

Wkrótce też, podczas gali Czytelnik Roku 2022 ujawnimy do kogo tym razem trafią biblioteczne Oskary oraz jakie książki były najchętniej wypożyczane w 2022 roku. Jednocześnie, niejako automatycznie, rozpoczął się konkurs na Czytelnika Roku 2023, którego rozstrzygnięcie odbędzie się już w „Literackim SPA".

Podsumowując: Mimo tego, że działamy pod nowym adresem (ul. Szkolna 2) w warunkach zbliżonych do polowych, nie zwalniamy tempa, nie rezygnujemy z warsztatów, spotkań i innych aktywności, a w tle nasza dawna biblioteka zmienia się dla WAS w Literackie SPA.

Dyrektor Miejskiej Biblioteki Publicznej w Bychawie Barbara Cywińska

Bychawscy seniorzy otrzymają „opaski bezpieczeństwa"

Rusza Korpus Wsparcia Seniorów! Moduł II – tzw. „opieka na odległość".

„Opieka na odległość" jest nowoczesną formą sprawowania opieki nad osobami starszymi, chorymi, po przebytych zabiegach medycznych, z niepełnosprawnościami, którzy czasowo lub na stałe wymagają wsparcia w codziennym funkcjonowaniu. To idealne rozwiązanie, szczególnie dla osób samotnych, u których nieprzewidywalność zmiany stanu zdrowia uzasadnia stałe monitorowanie w celu jak najszybszej reakcji, powiadomienia właściwych służb i udzielenia możliwe najszybciej pomocy.

Program skierowany jest do seniorów w wieku 65 lat i więcej, którzy ze względu na stan zdrowia, mają problemy z samodzielnym funkcjonowaniem, prowadzą samodzielne gospodarstwa domowe lub mieszkają z osobami bliskimi, które nie są w stanie zapewnić im wystarczającego wsparcia.

W ramach programu najbardziej potrzebującym osobom zostanie zapewniony dostęp do tzw. „opasek bezpieczeństwa".

Opaska bezpieczeństwa będzie połączona z usługą operatora pomocy – w przypadku trudnej sytuacji lub nagłego zagrożenia wciśnięcie guzika alarmowego, znajdującego się na opasce, umożliwia połączenie się ze stale gotową do interwencji centralą.

Korpus Wsparcia Seniorów to program Ministerstwa Rodziny i Polityki Społecznej.

Ośrodek Pomocy Społecznej w Bychawie

Dodatek gazowy dla gospodarstw domowych

Dodatek gazowy jest kolejną formą pomocy mieszkańcom. Skorzystać z niej mogą osoby, które ponoszą wyższe koszty ogrzewania gazowego z sieci.

Dodatek gazowy będzie przyznawany w formie zwrotu równowartości VAT za gaz.

Aby otrzymać wsparcie finansowe należy spełnić warunek progu dochodowego – analogicznego jak w przypadku dodatku osłonowego. Dodatek gazowy dostaną gospodarstwa domowe o najniższych dochodach, czyli z dochodem miesięcznym wynoszącym:

- 2 100 zł w przypadku jednoosobowego gospodarstwa domowego,
- 1 500 zł w przypadku wieloosobowego gospodarstwa domowego.

Komu przysługuje refundacja podatku VAT:

- gospodarstwu domowemu, które jako główne źródło ogrzewania wykorzystuje kocioł na paliwa gazowe,
- gdy źródło ogrzewania zostało wpisane lub zgłoszone do centralnej ewidencji emisyjności budynków CEEB do dnia 21 grudnia 2022 roku.

O dodatek gazowy – zwrot VAT można się ubiegać po otrzymaniu, a następnie opłaceniu pierwszej faktury za gaz w tym roku. Żeby dostać zwrot pieniędzy, trzeba będzie złożyć wniosek o refundację VAT. Wniosek należy złożyć w Ośrodku Pomocy Społecznej w Bychawie w ciągu 30 dni od dnia otrzymania faktury dokumentującej dostarczenie paliw gazowych.

Do wniosku o zwrot podatku VAT za gaz trzeba będzie załączyć:

- kopię umowy zawartej przez odbiorcę paliw gazowych z przedsiębiorstwem energetycznym wykonującym działalność gospodarczą w zakresie obrotu paliwami gazowymi,
- fakturę dokumentującą dostarczenie paliw gazowych do tego odbiorcy przez to przedsiębiorstwo energetyczne,
- dowód uiszczenia zapłaty za fakturę.

Ośrodek Pomocy Społecznej w Bychawie

Podziękowania

Bychawskie Centrum Kultury składa serdeczne podziękowania dla Państwa Mirosławy i Piotra Szalewskich za przekazanie choinek do dekoracji Bychawskiej Szopki.

Dyrektor Bychawskiego Centrum Kultury
Piotr Gęba

mLegitymacja dla wszystkich emerytów i rencistów

Od stycznia 2023 roku emeryci i renciści otrzymują legitymację ZUS w formie elektronicznej – mLegitymację.

mLegitymacja to elektroniczna wersja legitymacji emeryta-rencisty, którą dotychczas ZUS wydawał w formie plastikowej karty.

Więcej informacji:
- www.zus.pl/swiadczenia/emerytury/mlegitymacja
- infolinia: 22 560 16 00 (pon.-pt. w godz. 7.00 - 18.00)
- spotkanie z ekspertem ZUS podczas e-wizyty (www.zus.pl/e-wizyta) w najbliższej placówce ZUS.

kultura

Drogim Babciom i Dziadkom

Gminne Obchody Dnia Babci i Dziadka przepełnione były wzruszeniami, uśmiechem, tańcem i śpiewami wnuków.

We wtorkowe popołudnie 31 stycznia 2023 roku w Bychawskim Centrum Kultury do wspólnego świętowania zaprosiła prowadząca wydarzenie Ewa Rębecka. Życzenia do zebranych skierował Burmistrz Bychawy Janusz Urban, który objął wydarzenie patronatem honorowym.

Niekwestionowanymi gwiazdami spotkania byli artyści z Przedszkola Niepublicznego „Akademia Poziomkowa" w Bychawie, którzy wyśpiewali oraz wytańczyli szlagiery z młodzieńczych lat swoich dziadków. Seniorzy odwdzięczyli się odśpiewaniem autorskiej piosenki przy akompaniamencie akordeonu dzierżonego przez Marcina Mączkę. Nie zabrakło także konkursów z nagrodami, które przeprowadził Mateusz Wróblewski oraz pląsów w parach pod okiem Magdy Łyczak. Wesołe wiersze o starości wygłosili ze sceny panowie Józef Rachwał oraz Stanisław Wierzchowski. Na zakończenie wszyscy zasiedli przy słodkim poczęstunku.

Organizatorem wydarzenia było Stowarzyszenie Razem Dla Kultury. Wydarzenie współfinansowano z budżetu Gminy Bychawa.

Sala widowiskowa już po remoncie

Z końcem 2022 roku zakończył się remont sali widowiskowej Bychawskiego Centrum Kultury.

Zainstalowano okna, klimatyzację, wykonano adaptację akustyczną, pomalowano ściany. Pojawiło się nowe okotarowanie sceny wraz z całą mechaniką. Od teraz kurtyna zamykana jest elektrycznie, a nie jak do tej pory przy pomocy korby!

Ponadto salę wyposażono w oświetlenie teatralne i estradowe oraz na stałe zainstalowano system nagłośnienia – zostało ono specjalnie zestrojone i zaprogramowane przez inżyniera dźwięku. Tym samym sala nie tyko „cieszy oko", ale również znacząco poprawiły się jej warunki techniczne. Można było tego doświadczyć podczas styczniowego Noworocznego Koncertu Świątecznego, czy Gminnych Obchodów Dnia Babci i Dziadka zorganizowanych przez Stowarzyszenie Razem dla Kultury. Sala została już oddana do użytku, odbywają się tam zajęcia. 10 marca 2023 roku odbędzie się koncert z okazji Dnia Kobiet, na który już serdecznie zapraszamy!

Remont sali nie odbyłby się gdyby nie Dofinansowanie ze środków Ministra Kultury i Dziedzictwa Narodowego pochodzących z Funduszu Promocji Kultury – państwowego funduszu celowego w kwocie 315 000 zł oraz wsparcie udzielone przez Gminę Bychawa w kwocie 249 200 zł. Łączny koszt inwestycji to 564 200 zł.

Mateusz Wróblewski

Wspominając bychawskie ferie...

Od 16 do 29 stycznia 2023 roku w województwie lubelskim odbywały się zimowe ferie.

Na dzieci i młodzież mieszkającą w gminie Bychawa czekała ciekawa oferta wyjazdów, którą zaplanowało m.in. Bychawskie Centrum Kultury. Było coś dla wielbicieli zimowego szaleństwa (lodowisko), jak i tych lubiących cieplejszą atmosferę (basen), czy amatorów wielkich ekranów (kino).

Atrakcyjne wyjazdy feryjne zorganizowały także Szkoła Podstawowa im. Z. Przewłockiej w Woli Gałęzowskiej i Szkoła Podstawowa im. ks. D. Maja w Zaraszowie.

Gmina Bychawa wsparła organizację ferii zapewniając wszystkim transport.

Noworoczny Koncert Świąteczny – było wyjątkowo

29 stycznia 2023 roku w nowo wyremontowanej sali widowiskowej Bychawskiego Centrum Kultury miało miejsce zachwycające wydarzenie – Noworoczny Koncert Świąteczny.

Na scenie wystąpili: solistki Bychawskiego Centrum Kultury, Męski Zespół Wokalny „Podkowiaki", Chór „Simul Canatre", Sołectw Song, Chór z Wysokiego oraz Klub Seniora.

Wydarzenie zorganizowało Bychawskie Centrum Kultury.

Noworoczne spotkanie dla przyjaciół bychawskiego ŚDS

26 lutego 2023 roku w Bychawskim Centrum Kultury odbyło się Noworoczne Spotkanie, zorganizowane przez Środowiskowy Dom Samopomocy w Bychawie.

Swoją obecnością zaszczyciły nas władze samorządowe, kierownicy i pracownicy Ośrodków Pomocy Społecznej, zastępca dyrektora Szkoły Podstawowej im. Polski Niepodległej w Bychawie, dyrektor Miejskiej Biblioteki Publicznej w Bychawie, wikariusz parafii w Bychawie oraz rodziny i bliscy naszych uczestników.

Uroczystość rozpoczęła się od wystawienia Jasełek w wykonaniu uczestników ŚDS, którzy z zaangażowaniem odegrali swoje role, dostarczając przy tym wielu wrażeń i wzruszeń. Piękna scenografia, barwne stroje i gra naszych aktorów wywołała zachwyt i radość wszystkich obecnych. Spotkanie miało niezwykły charakter. Dźwięki kolęd i pastorałek w wykonaniu uczestników ŚDS wprowadziły wszystkich w wyjątkowy nastrój. Wydarzenie to, było także okazją do podsumowania działalności i funkcjonowania naszej placówki w 2022 roku w postaci prezentacji multimedialnej. Przy obiedzie i słodkim poczęstunku była możliwość porozmawiania i wymiany wrażeń. Na zakończenie spotkania każdy z gości otrzymał pamiątkowy kalendarz na 2023 rok, wykonany podczas zajęć terapeutycznych w pracowni komputerowej.

Renata Krusińska

Zaprezentuj swój talent innym!

17 marca 2023 roku upływa termin zgłoszeń do „X Przeglądu Dziecięcych Talentów".

W konkursie, który odbędzie się 2 kwietnia 2023 roku w Bychawskim Centrum Kultury, mogą wziąć udział dzieci do 10 lat – zarówno soliści, jak i zespoły.

Na liście talentów, które można zaprezentować znajdują się m.in.: śpiew, taniec, pokaz sprawności fizycznej, prezentacja treści kabaretowych, małe formy teatralne, gra na dowolnym instrumencie, recytacja, występy sportowo-akrobatyczne, zdolności manualne.

Organizator: Samorządowe Przedszkole nr 1 w Bychawie.

Współorganizatorzy: Burmistrz Bychawy; Bychawskie Centrum Kultury.

Wydarzenie zostało objęte Patronatem Honorowym Burmistrza Bychawy.

Więcej informacji na
www.bychawa.pl lub
w Samorządowym Przedszkolu nr 1 w Bychawie:
ul. Partyzantów 5, 23-100 Bychawa
tel. 81 566 15 68
mail: psbychawa@gmail.com
www.przedszkole.bychawa.pl

kącik twórczosci mieszkańców

Małgorzata Popławska – wykonując upominek myślę o osobie, do której on trafi

Witam, nazywam się Małgorzata Popławska. Od urodzenia mieszkam w Łęczycy.

Szyję, robię na drutach, szydełkuję i haftuję już od dawna. Potrzeba samodzielnego wykonywania najróżniejszych przedmiotów użytkowych wzięła się z chęci posiadania rzeczy oryginalnych w czasach kiedy dostęp m.in. do ubrań był ograniczony, kiedy ciężko było cokolwiek kupić. Dawniej pomysły czerpałam z gazet, teraz z internetu. Na kilka lat, ze względu na brak czasu, zarzuciłam rękodzieło, do którego wróciłam na emeryturze. Aktualnie robótkami ręcznymi zajmuję się w długie zimowe wieczory, latem natomiast cały swój wolny czas poświęcam Leśnej Plantacji Borówki Amerykańskiej, która jest moją drugą pasją. Owoce borówki zamykam w słoikach i butelkach, by przez cały rok cieszyć się ich smakiem.

Swoimi pracami – robionymi ze sznurka, włóczki i kordonka – obdarowuję rodzinę i przyjaciół, którzy z radością doceniają spersonalizowane prezenty. Wykonując upominek myślę o osobie, do której on trafi. Lubię robić zarówno rzeczy typowo użytkowe (torebki, plecaki, nerki, koszyczki, chusty, czapki), jak i dekoracyjne (mandale, haft gobelinowy, łapacze snów, ozdoby świąteczne, serwetki).

Małgorzata Popławska

© materiały udostępnione przez autora

© materiały udostępnione przez autora

Wielki post

Mieliśmy tłusty czwartek
Po nim chudy piątek
Spokojne ludy obżarte
Kalorie poszły w kątek

Wszyscy sobie uświadamiamy
Bo tak wiara nam nakazuje
Jest spokój, nie rozrabiamy
Nie każdemu to pasuje

Masz wytrzymać 40 dni
By się nieco odświeżyć
Nawet waga spadnie ci
Musisz w to uwierzyć

My nie zwlekamy
Pościmy już od piątku
Nawet o wagę dbamy
By było w porządku

Zrzucamy zbędne kilogramy
O używkach zapominamy
Na pewno się postaramy
O naszą sylwetkę zadbamy

17.02.2023
Stanisław Wierzchowski

Nowoczesny sprzęt do terapii Biofeedback w Poradni Psychologiczno-Pedagogicznej w Bychawie

W jaki sposób można usprawnić procesy poznawcze, zwiększyć możliwości intelektualne oraz poprawić efektywność pracy i nauki? Co może ułatwić uzyskanie równowagi psychicznej, zwiększyć odporność na stres i wpłynąć pozytywnie na ogólne funkcjonowanie człowieka? Jednym ze sposobów, niezwykle efektywnym, jest terapia Biofeedback.

Co to takiego? EEG Biofeedback (ElektroEncefaloGraf – biologiczne sprzężenie zwrotne) jest zaawansowaną metodą zwiększania możliwości naszego umysłu. Poprawia szybkość myślenia, kreatywność, pamięć. Metoda jest skuteczna zarówno u dzieci jak i dorosłych. Dzięki treningom uczymy się panować nad swoimi falami mózgowymi. Osoba trenowana uczestniczy w grach video, którymi kieruje jedynie przy pomocy własnych myśli. Efektem treningu w przypadku ucznia jest m.in. poprawa szybkości zapamiętywania, uczenia się. Przyswajanie treści odbywa się szybciej i dłużej pozostaje w pamięci. Ułatwia też naukę języków obcych.

Metoda powstała w Ośrodku Szkolenia Kosmonautów NASA. Oprócz astronautów korzysta z niej też wielu biznesmenów i wybitnych sportowców. Dobrym przykładem jest tu znany wszystkim Adam Małysz, którego sukcesy sportowe były w dużej części zasługą stosowanej przez jego psychologa terapii Biofeedback. Psycholog A. Małysza, dr Jan Blecharz z krakowskiej AWF uważał, że to właśnie metoda Biofeedback miała istotny wpływ na sukcesy sportowca, ponieważ pozwalała mu się wyciszyć i skupić przed skokami.

Jak to działa? Terapia EEG Biofeedback jest niezwykła, ponieważ uczy nas panować nad samym sobą. Wyrafinowana technologia komputerowa umożliwia odbieranie i wzmacnianie naszych fal mózgowych, a następnie prezentowanie ich na ekranie w formie graficznej. Brzmi to nieprawdopodobnie, ale obserwując te obrazy jesteśmy w stanie na nie wpływać i to jedynie za pośrednictwem naszego mózgu, bez użycia jakiejkolwiek innej formy komunikacji z komputerem. W ten sposób przy pomocy odpowiednich programów komputerowych możemy nauczyć się zmieniać w pożądany sposób charakterystykę naszych fal mózgowych. Odbywa się to na podstawie otrzymanych informacji (w formie wykresu EEG) o własnym wzorcu fal mózgowych. Technika ta polega właśnie na rejestrowaniu i wzmacnianiu sygnałów fal mózgowych, a następnie prezentowaniu ich w postaci gry komputerowej osobie poddawanej treningowi. Z powodzeniem sprawdza się w następujących przypadkach: problemy szkolne (gorsze wyniki w nauce, dysleksja, dysgrafia, dysortografia, dyskalkulia), zaburzenia uwagi, pamięci, koncentracji, zaburzenia zachowania (nadpobudliwość psychoruchowa – ADHD, ADD), impulsywność, trema, napięcia wewnętrzne, zła samoocena, stres, tiki nerwowe, zespół chronicznego zmęczenia, przewlekłe bóle głowy i migreny, zaburzenia snu (istnieją udokumentowane raporty kliniczne potwierdzające skuteczność metody EEG Biofeedback stosowanej w odniesieniu do tych stanów).

© materiały udostępnione przez autora

Zapraszamy zainteresowane osoby do Poradni Psychologiczno-Pedagogicznej w Bychawie.

Magdalena Gąbka – pedagog terapeuta
Poradnia Psychologiczno-Pedagogiczna w Bychawie

KGW Marką Tradycji

W 2022 roku Stowarzyszenie Razem dla Kultury pozyskało dofinansowanie dla trzyletniego projektu „KGW Marką Tradycji". Projekt kierowany jest do 5 KGW z gminy Bychawa. Celem zadania jest popularyzacja i ożywianie animacji kulturowej i społecznej prowadzonej w oparciu o materialne i niematerialne dziedzictwo kulturowe Lubelszczyzny.

KGW Gałęzów-Kolonia Druga u garncarza

© materiały udostępnione przez autora

Realizacja działań projektowych ma służyć wsparciu społeczności lokalnych w twórczym działaniu inspirowanym lokalną kulturą i tradycją. Członkowie KGW będą mogli skorzystać z warsztatów, spotkań, wyjazdów edukacyjnych. Realizacja projektu ma przyczynić się do wzrostu wiedzy i umiejętności związanych z zanikającymi dziedzinami niematerialnego dziedzictwa kulturowego, animacji kulturowej i społecznej. W 2022 roku zostały zrealizowane następujące działania: spotkanie edukacyjno-integracyjne (promujące rozpoczynający się projekt), warsztaty wyjazdowe – tradycyjne rzemiosło: garncarstwo (wyjazd do mistrza garncarstwa Piotra Skiby w Jadwisinie). Dodatkowo w ramach pozyskanego dofinansowania zostały zakupione stroje sceniczne dla Klubu Seniora.

W kolejnych latach realizacji projektu, uczestnicy będą mogli skorzystać z wielu atrakcyjnych działań m.in. warsztatów ekologicznych, inicjatywy ekologicznej, warsztatów tradycyjnego pisania pisanek, warsztatów palm wielkanocnych, nagrywania tutariali z warsztatów pisanek i palm, warsztatów wicia wianka dożynkowego, warsztatów kulinarnych, wydania publikacji promującej projekt, warsztatów pająka ludowego, nagrywania tutariali z warsztatów pająka, wyjazdu do Muzeum Wsi Lubelskiej w Lublinie, spotkania podsumowującego projekt.

Na potrzeby realizacji projektu w mediach społecznościowych prowadzony jest profil projektu pn. KGW MARKĄ TRADYCJI, na którym można znaleźć bieżące informacje o realizowanych działaniach i relacje z wydarzeń projektowych.

Projekt „KGW Marką Tradycji" sfinansowano przez Narodowy Instytut Wolności – Centrum Rozwoju Społeczeństwa Obywatelskiego ze środków Programu Fundusz Inicjatyw Obywatelskich NOWE FIO na lata 2021-2030.

Prezes zarządu
Anita Dudka

Akademia Ambasadorek KGW

KGW Aktywne w Bychawie realizuje pilotażowy, autorsko opracowany, program wsparcia kół działających na terenie województwa lubelskiego. „Akademia Ambasadorek KGW" stworzona została z myślą profesjonalizacji Kół Gospodyń Wiejskich, wskazania narzędzi niezbędnych do budowania silnych struktur, wsparcia potencjału rozwojowego w taki sposób, by w swych środowiskach były wzorem do naśladowania oraz źródłem dobrych praktyk.

Podczas realizacji projektu przedstawiciele KGW uczestniczą w zajęciach z zakresu budowania struktur organizacji, poprawnego zarządzania nią, tworzenia i doskonalenia zasobów, opracowywania strategii działań, a także pozyskiwania środków zewnętrznych. Chcemy, by nasze ambasadorki dzieliły się zdobytą wiedzą z innymi podmiotami. By swym zapałem oraz umiejętnościami pobudzały lokalne środowisko do działania i aktywizowały mieszkańców.

W ramach projektu w 2022 roku zrealizowane zostały następujące działania: cykl warsztatów pn. „EDU-akademia. Kierunek: narzędziownik", „EDU-akademia. Kierunek: ekologia" oraz rozpoczęto realizację „EDU-akademia. Kierunek: produkt lokalny". Ponadto realizowany był mentoring strategiczny. Każde z kół biorących udział w projekcie zorganizowało i przeprowadziło inicjatywę ekologiczną w ramach tygodnia ekologicznego. Efektem działań projektowych było także nagranie – przez każde z KGW – tutoriala, który swoją tematyką prezentuje profil działania danej organizacji.

Warsztaty makramy – projekt Akademia Ambasadorek KGW realizowany przez Bychawskie Stowarzyszenie Kobiet Aktywnych

© materiały udostępnione przez autora

Działania projektowe realizowane będą do grudnia 2023 roku. Uczestniczy w nich 10 kół z województwa lubelskiego.

Projekt Akademia Ambasadorek KGW jest finansowany przez Narodowy Instytut Wolności – Centrum Rozwoju Społeczeństwa Obywatelskiego ze środków Programu Fundusz Inicjatyw Obywatelskich NOWE FIO na lata 2021-2030.

Ewa Rębecka – przewodnicząca
KGW w Bychawie

Akademia Partycypacji 60Plus

Akademia Partycypacji 60Plus to kolejna cenna inicjatywa KGW „Aktywne" w Bychawie. Celem projektu jest zwiększenie udziału osób w wieku 60+ w partycypacji publicznej oraz wspieranie instytucji dialogu obywatelskiego.

Akademia Partycypacji 60Plus – wyjazd do Rady Seniorów w Białymstoku

© materiały udostępnione przez autora

Akademia Partycypacji 60Plus przyczyni się do zawiązania i powstania dwóch gminnych rad seniorów w powiecie lubelskim oraz wzmocnienia kompetencji i nabycia nowych umiejętności członków Gminnej Rady Seniorów w Bychawie.

Projekt rozpoczął się spotkaniem informacyjno-promocyjnym, po którym przystąpiono do jego zasadniczej realizacji. Przeprowadzono cyklu warsztatów w dwóch gminach powiatu lubelskiego, które wyraziły chęć tworzenia gminnej rady seniorów, tj. Gmina Krzczonów i Gmina Wysokie. Tematyką warsztatów były: integracja, pozytywna komunikacja, znaczenie partycypacji, polityki publiczne, współpraca międzysektorowa. Dodatkowo został zorganizowany wyjazd warsztatowy kandydatów na członków nowotworzonych gminnych rad seniorów do Fundacji Europejski Instytut Rozwoju Obywatelskiego w Nowym Sączu. Tam uczestnicy zdobyli wiedzę nt. zadań samorządu terytorialnego ze szczególnym uwzględnieniem samorządu gminnego oraz wiedzę nt. gminnych rad seniorów.

Dla członków Gminnej Rady Seniorów w Bychawie zostały zorganizowane warsztaty o następującej tematyce: wystąpienia publicznej, dziennikarstwo obywatelskie, warsztaty reportażu oraz warsztaty z tworzenia i prowadzenia lokalnych mediów obywatelskich.

Ponadto dla Gminnej Rady Seniorów w Bychawie i dla przyszłych członków rad seniorów (z Gminy Krzczonów i Gminy Wysokie) biorących udział w projekcie została zorganizowana wizyta studyjna w prężnie działającym Ośrodku Wspierania Podlaskich Rad Seniorów i Radzie Seniorów w Białymstoku.

Projekt jest współfinansowany ze środków otrzymanych z Ministerstwa Rodziny i Polityki Społecznej w ramach rządowego programu wieloletniego na rzecz Osób Starszych „Aktywni+" na lata 2021-2025, Edycja 2022.

Ewa Rębecka – przewodnicząca
KGW w Bychawie

Nowa jakość – nowe perspektywy KGW

W lipcu 2021 roku Bychawskie Stowarzyszenie Kobiet Aktywnych przystąpiło do realizacji projektu „Nowa jakość – nowe perspektywy KGW". Powstał on z myślą przeszkolenia nowopowstałych Kół Gospodyń Wiejskich, tak, by ich działania ukierunkować na zwiększanie aktywności społecznej, szeroko pojętego dobra wspólnego, a także umożliwić tworzenie więzi społecznej pomiędzy poszczególnymi organizacjami.

Dzięki uczestnictwu KGW pozyskają wiedzę niezbędną do działania, wzmocnią posiadane zasoby, a także swój potencjał. Zasadniczą częścią projektu są działania z zakresu edukacji ekologicznej, ochrony dziedzictwa i kultywowania tradycji.

W projekcie uczestniczy 12 kół, tj.: KGW „Aktywne" w Bychawie, KGW Osowa, KGW Leśniczówka, KGW Wandzin, KGW Grodzany, KGW Zakrzew, KGW Nikodemów, KGW Nowy Dwór, KGW Rezerwa, KGW w Olszance „Olszynka", KGW Jabłonna, KGW Osmolice.

© materiały udostępnione przez autora

W 2022 roku przeprowadzono po 6 inicjatyw promujących działania ekologiczne oraz z zakresu dziedzictwa lokalnego i tradycji, a także spotkania i szkolenia tematyczne. Uczestnicy projektu dowiedzieli się czym jest artrecykling, jak być eko na terenach wiejskich, czy w jaki sposób produkt lokalny i tradycyjny może zostać alternatywnym źródłem pozyskiwania środków na działalność kół. W ramach szkoleń i doradztwa specjalistycznego eksperci przekazali wiedzę na temat księgowości, pozyskiwania środków zewnętrznych, myślenia projektowego, pisania wniosków o dofinansowanie, promocji KGW m.in. w internecie (tworzenie lub unowocześnianie profili KGW w mediach społecznościowych).

W roku bieżącym planujemy opracować i wydać publikację „KGW-Marką Tradycji", a także stworzyć dla każdego KGW /uczestnika projektu/ strategię działania. Ponadto przeprowadzone zostaną szkolenia wzmacniające profile KGW oraz indywidualny coaching. Projekt zakończony zostanie w grudniu 2023 roku.

Projekt sfinansowano przez Narodowy Instytut Wolności – Centrum Rozwoju Społeczeństwa Obywatelskiego ze środków Programu Fundusz Inicjatyw Obywatelskich NOWE FIO na lata 2021-2030.

Ewa Rębecka – prezes Bychawskiego
Stowarzyszenia Kobiet Aktywnych

© materiały udostępnione przez autora

Sportowo i charytatywnie

■ Za nami VII edycja Charytatywnego Turnieju Piłki Halowej o Puchar Dyrektora Bychawskiego Centrum Kultury.

© materiały udostępnione przez autora

Do zawodów przystąpiło 11 drużyn, podzielonych na dwie grupy. Rozgrywki odbywały się w systemie „każdy z każdym", następnie po dwa najlepsze zespoły z każdego grupy grały pomiędzy sobą w półfinałach. W pierwszym półfinale Albatrosy pokonały Blackhawks po dogrywce, natomiast Zakręt Prawiedniki uległ FC Perle. Trzecie miejsce zajął zespół Zakręt Prawiedniki pokonując ekipę Blackhawks, która ostatecznie uplasowała się na czwartym miejscu. W finale Albatrosy pewnie pokonali rywali i zajęli pierwsze miejsce, zaś FC Perła musiała zadowolić się miejscem drugim.

Poziom rozgrywek jak co roku był na dość wysokim poziomie, w związku z czym jury miało nie mały problem z wytypowaniem najlepszego piłkarza turnieju. Ostatecznie nagroda trafiła do Michała Króla z zespołu Albatrosy. Kolejną trudną sytuacją, która wymagała rozwiązania był wybór najlepszego bramkarza turnieju. Jakub Malicki (Zakręt Prawiedniki) oraz Rafał Toruń (Albatrosy) wykazywali się kapitalnymi interwencjami przez cały turniej, ostatecznie nagroda trafiła do gracza drużyny Albatros. Warto zwrócić uwagę na najmłodszego uczestnika tych zawodów – Radosława Janika (FC Jefes), który mimo tak młodego wieku grał przeciwko starszym bez żadnych kompleksów.

Bardzo dziękujemy wszystkim drużynom za udział w turnieju, zebrane dary jak najszybciej podzielimy i przekażemy potrzebującym rodzinom.

Podziękowania dla Dyrektora Zespołu Szkół im. ks. A. Kwiatkowskiego w Bychawie p. Pawła Dudka za bezpłatne udostępnienie hali sportowej na czas rozgrywek.

Bardzo dziękujemy p. Andrzejowi Miszczakowi – Gminnemu Koordynatorowi Sportu, który jest z nami od pierwszej edycji turnieju, za współorganizację tych zawodów – to wielkie zaangażowanie i pomoc są wręcz nieocenione.

Dziękujemy również Spotted Lublin oraz Bychawa.pl za promocję naszego wydarzenia.

Słowa podziękowania płyną również do sponsorów rozgrywek: Państwo Bieleccy Jolanta i Andrzej Biel-Hydra; Pan Paweł Marzec MAREC.pl – sklep internetowy PrzydaSie; Pani Mariola Widerlik WAT Producent Blach Dachowych; Pan Sylwester Mituła M.S.-PROJEKT; Pan Michał Famielec FAMI; Pan Marcin Gontarz Nowanet Internet Telewizja Światłowód; Pan Grzegorz Szacoń ZZOK Bełżyce; Państwo Adam i Dorota Dyś Adachip – Materiały Budowlane, stal i wiele innych; Pan Marek Pijas BUDMAR; Pani Mariola Widerlik Mar-Jola Mariola Widerlik; Pan Mariusz Sawicki Restauracja U Saszy; Pan Krzysztof Szafranek GLOBAL UBEZPIECZENIA; Pani Beata Krajewska-Mróz BLUE ORCA Coffee; Pan Kołacki, Cyran i Czyran Happy Place Zabaw; Państwo Magdalena i Sławomir Mazurek CAR GAZ I; Państwo Beata i Mariusz Grodzińscy AUTO-SZLIF, AUTO SPA Przeglądy rejestracyjne; Pan Jan Rząd PRO-AGRO; Pan Marcin Kryk OSK Krynio; Pan Stefan Kurkiewicz BUDMIX; Państwo Grażyna i Marek Juryccy Piekarnia EMARK s.c. Juryccy; Pan Paweł Graboś Sklep komputerowy HARD_RESET.

Raz jeszcze dziękujemy i do zobaczenia za rok!

Przemysław Sękowski

■ Turniej Rodzinny w Tenisie Stołowym

Dla aktywnej rodziny ogromne znaczenie ma odpowiedni wybór dyscypliny sportowej, którą wszyscy członkowie będą mogli uprawiać z przyjemnością. Potrzeby są różne. Dla najmłodszych liczy się przede wszystkim dobra zabawa, dla starszych ważniejsze są już konkretne korzyści zdrowotne oraz dostosowanie zajęć ruchowych do poziomu sprawności fizycznej. Nie brak właśnie takich dyscyplin, które mogą sprawić wiele radości w każdym wieku. Tenis stołowy to sport, który wymaga od gracza pracy wszystkich grup mięśni, nie jest dyscypliną wymagającą dużych nakładów finansowych, dlatego cieszy się bardzo dużą popularnością zarówno wśród dzieci, jak i dorosłych.

Chcąc zachęcić uczniów oraz ich rodziców do aktywnego spędzania czasu wolnego w gronie rodzinnym 10 grudnia 2022 roku w Szkole Podstawowej im. Polski Niepodległej w Bychawie zorganizowany został po raz kolejny Turniej Rodzinny w Tenisie Stołowym o Puchar Burmistrza Bychawy. Rozgrywki te mogły się odbyć dzięki uprzejmości dyrektor Justyny Pawlik.

Do rozgrywek przystąpiło 7 ekip. Każda drużyna składała się z dziecka i rodzica, którzy rozgrywali najpierw gry singlowe uczeń z uczniem, następnie rodzic z rodzicem, a w przypadku remisu rozgrywana była gra podwójna (debel). Wszystkie mecze prowadzone były systemem „do dwóch wygranych", tzn. spotkanie kończyło się zwycięstwem, jeżeli któryś z zawodników wygrał dwa sety do 11 punktów. Wśród uczestników są rodzice, którzy biorą udział w rozgrywkach od kilku lat. Rekordzistą jest pan Robert Zdybel. W poprzednich latach grał z synem Stanisławem i córką Agnieszką, a w tegorocznej edycji rozgrywek drużynę stworzył z młodszą córką Ewą, która jest dopiero w piątej klasie i bierze udział w turnieju po raz drugi. Pan Robert jest bardzo dobrym graczem, jego pociechy również. Podczas wszystkich turniejów ich drużyna jest na „pudle".

Wszystkie pojedynki były bardzo zacięte, a niektórzy zawodnicy sprawiali wielkie niespodzianki, nieoczekiwanie wygrywając swoje mecze z – wydawałoby się – mającymi większe szanse na zwycięstwo tenisistami. Drużyny, które zajęły miejsca I, II i III zostały nagrodzone pucharami ufundowanymi przez Burmistrza Bychawy Janusza Urbana, a wszyscy uczestnicy otrzymali pamiątkowe dyplomy.

Wyniki turnieju:

I miejsce – Dominik Rożenek (8 b) z tatą Piotrem

II miejsce – Radosław Janik (7 a) a tatą Waldemarem

III miejsce – Ewa Zdybel (5 d) z tatą Robertem

IV miejsce – Miłosz Ponieważ (7 b) z tatą Mariuszem

V miejsce – Paulina Marzec (8 b) z tatą Mariuszem

VI miejsce – Dawid Łoński (5 c) z tatą Kamilem

VII miejsce – Laura Wójcik (6 b) z mamą Barbarą.

Zapraszamy za rok!

Gminny Koordynator Sportu Andrzej Miszczak

■ Mistrzynie w pływaniu są z naszej szkoły

Po długim okresie pandemii pierwszymi zawodami, w których nasi uczniowie reprezentowali szkołę były zawody w pływaniu. Mamy czym się pochwalić, ponieważ 30 listopada 2022 roku w Bełżycach w Igrzyskach Młodzieży na szczeblu powiatu trzy dziewczęta ze Szkoły Podstawowej im. Polski Niepodległej w Bychawie zostały Mistrzyniami Powiatu w trzech różnych stylach pływackich.

Bohaterkami tych zawodów zostały:

- Łucja Frączek w stylu grzbietowym na dystansie 50 m
- Amelia Prącik w stylu motylkowym na dystansie 50 m
- Julia Flis w stylu klasycznym na dystansie 50 m.

W Igrzyskach Dzieci startowało siedem dziewcząt (kl. V-VI) – rywalizowały indywidualnie jak i w sztafecie. Ostatecznie uczennice zajęły w sztafecie 6 x 25 m IV miejsce. Indywidualnie najlepiej z młodszej grupy zaprezentowała się Aleksandra Zasada, która w stylu klasycznym na dystansie 50 m wywalczyła III miejsce, co dało jej awans do zawodów rejonowych.

***

6 grudnia 2022 roku udałyśmy się na zawody rejonowe, tym razem do Biłgoraja. Szkołę reprezentowały nasze Mistrzynie Powiatu Łucja Frączek, Amelia Prącik, Julia Flis oraz Aleksandra Zasada.

Łucja Frączek została Mistrzynią Rejonu na dystansie 50 m w stylu grzbietowym.

Amelia Prącik została Wicemistrzynią Rejonu na dystansie 50 m w stylu motylkowym.

Julia Flis zajęła III miejsce na dystansie 50 m w stylu klasycznym.

Aleksandra Zasada – nasza piątoklasistka – debiutując na tej rangi zawodach zajęła V miejsce.

***

12 grudnia 2022 roku udałyśmy się w podróż do Lublina na finał Wojewódzkich Igrzysk Młodzieży w pływaniu. Szczęśliwie dotarłyśmy do obiektu sportowego Aqua, gdzie odbywały się zawody.

Szkołę reprezentowały: Łucja Frączek, Amelia Prącik, Julia Flis. Każda z dziewcząt wystąpiła w innym stylu pływackim. Jako pierwsza w stylu motylkowym do rywalizacji przystąpiła Amelia Prącik, która uplasowała się na IV miejscu z czasem 34,51 sek. Julia Flis reprezentowała szkołę w stylu klasycznym – ostatecznie zajęła IX miejsce z czasem 47,21 sek. Łucja Frączek przystąpiła do wyścigu jako ostatnia z naszej trójki i walczyła w stylu grzbietowym. Spiker prowadzący zawody wyczytał Łucję jako faworytkę tego wyścigu, biorąc pod uwagę czasy dziewcząt z zawodów na szczeblu rejonu. Łucja nie zawiodła, w pięknym stylu zostawiła za plecami rywalki i tak oto stworzyła historię szkoły, zostając Mistrzynią Wojewódzkich Igrzysk Młodzieży w pływaniu na dystansie 50 m w stylu grzbietowym z czasem 32,71 sek.

Dawno nie mieliśmy aż trzech osób, reprezentujących szkołę w finałach wojewódzkich. Dziękujemy trenerowi Konradowi Zapalskiemu, który trenując nasze uczennice, doczekał się efektów swojej i dziewcząt ciężkiej pracy. Brawo Łucja, Amelka, Julka – jesteście bohaterkami szkoły!

Elżbieta Głąb

Spotkanie Wigilijne PZERiI w Bychawie

17 grudnia 2022 roku w Bychawskim Centrum Kultury odbyło się Spotkanie Wigilijne przygotowane przez Polski Związek Emerytów Rencistów i Inwalidów w Bychawie.

W wieczerzy wigilijnej wzięli udział zaproszeni goście – członkowie stowarzyszenia, osoby starsze, samotne. Uczestników powitała przewodnicząca PZERiI Zofia Szorek, która opowiedziała o znaczeniu adwentu i tradycjach związanych z wieczerzą wigilijną. Przy świetle zimnych ogni zaśpiewano kolędę z udziałem chóru męskiego. Nie zabrakło także tradycyjnych życzeń przy tzw. „królu" – snopku zbóż i traw. Głos zabrał również Burmistrz Bychawy Janusz Urban. Po życzeniach nastąpiło łamanie się opłatkiem (opłatek, miód, czosnek). Biesiadowanie przepełnione było ciepłem i serdecznością. Po przypomnieniu tradycyjnych potraw wigilijnych podano gorący poczęstunek. Ucztowaniu towarzyszyła piękna oprawa słowno-muzyczna – dziękujemy Marcinowi Mączce za przygotowanie kolęd i pastorałek. Do śpiewu włączyli się uczestnicy wieczerzy. Ważnym celem spotkania była integracja osób starszych, przeciwdziałanie osamotnieniu, potrzeba bliskości – zwłaszcza w okresie świątecznym.

W imieniu własnym oraz Zarządu PZERiI wyrazy wdzięczności kieruję do Burmistrza Bychawy Janusza Urbana oraz Zastępcy Burmistrza Bychawy Magdaleny Kostruby; Piotra Gęby, Bożeny Marzec – za pomoc w organizacji spotkania. Paniom z KGW Olszowiec dziękujemy za pomoc w przygotowaniu stołu wigilijnego, a członkom Zarządu za przygotowanie bardzo smacznych potraw.

„Cieszę się, że są ludzie, którzy nie tylko mówią, co powinno być zrobione, lecz po prostu to robią; którzy zjawiają się zawsze tam, gdzie potrzebna jest ich pomoc." (Rainer Haak)

Wydarzenie współfinansowane z budżetu Gminy Bychawa.

Zofia Szorek

redaguje
BYCHAWSKIE TOWARZYSTWO REGIONALNE

Głos regionalistów

Turystyczna Bychawa oczami młodzieży

© Sylwia Packowska / Urząd Miejski w Bychawie

© Sylwia Packowska / Urząd Miejski w Bychawie

Spotkania Regionalne organizowane od 25 lat przez Bychawskie Towarzystwo Regionalne mają wyraźnie edukacyjny charakter. Skierowane są do dzieci, młodzieży oraz dorosłych mieszkańców Bychawy i okolic. Przez trzy lata, z powodu pandemii, nie mogła w nich uczestniczyć szkolna młodzież. W tym roku, 9 grudnia 2022 roku w kawiarni artystycznej „Złota Lira" z wielką przyjemnością powitaliśmy młodych uczestników i ich nauczycieli na XXV Spotkaniach Regionalnych pod hasłem „Turystyczna Bychawa".

Celem tegorocznych Spotkań Regionalnych dofinansowanych ze środków Gminy Bychawa była promocja walorów turystycznych naszego regionu skierowana do osób odwiedzających Bychawę. W związku z tym zaprosiliśmy uczniów miejscowych i okolicznych szkół do wzięcia udziału w konkursie krasomówczym pod hasłem: „Jestem przewodnikiem po Bychawie i okolicach". Uczestnicy konkursu byli proszeni o przygotowanie poetyckiej lub epickiej wypowiedzi dotyczącej prezentacji wybranego zabytku, miejsca, trasy lub ulubionego zakątka charakterystycznego dla ich miejsca zamieszkania.

Jak zwykle nie zawiedliśmy się na młodzieży i ich instruktorach. Emocjonalne zaangażowanie uczestników konkursu, ich szacunek do lokalnej historii, wrażliwość artystyczna i piękna polszczyzna urzekły słuchaczy tegorocznych Spotkań Regionalnych. Z prawdziwą przyjemnością wysłuchaliśmy przygotowanych wystąpień, podziwiając poziom wykonania i młodzieńczy entuzjazm prezentowany przed widownią. Tematyka była różna. Członkowie Jury oceniali nie tylko treść wypowiedzi, czy elementy graficzne będące tłem krasomówczych występów, ale przede wszystkim prezencję, zachowanie i swobodę w przekazywaniu informacji wymagane od przewodników turystycznych. Trzeba przyznać, że nie było łatwo wyłonić zwycięzców konkursu. Wyróżnione prezentacje będą opublikowane w kolejnych numerach „Głosu regionalistów".

Pierwsze miejsce zajęli reprezentanci Szkoły Podstawowej im. Kajetana Koźmiana w Bychawce: Malwina Krasucka, Maria Bartnik, Alicja Poleszak i Jakub Pietrzak przygotowani pod kierunkiem nauczycielek: Anny Bartnik i Beaty Kot. Młodzi przewodnicy zaprosili nas na spacer po urokliwych zakątkach swojej rodzinnej miejscowości.

Drugie miejsce przypadło uczennicom: Julii Popławskiej, Aleksandrze Ścierzyńskiej i Ewie Sadło ze Szkoły Podstawowej im. Polski Niepodległej w Bychawie, nad którymi czuwała polonistka Magdalena Miszczak. Dzięki nim przypomnieliśmy sobie dzieje bychawskich Żydów.

Trzecie miejsce wywalczyły uczennice dwóch szkół. Anna Powęzka, Maria Powęzka, Zuzanna Skoczylas ze Szkoły Podstawowej im. Zofii Przewłockiej w Woli Gałęzowskiej (instruktorki – Magdalena Rugała, Magdalena Konefał, Halina Powęzka) oraz uczennica Zespołu Szkół im. ks. Antoniego Kwiatkowskiego Aleksandra Pawlak przygotowana przez polonistkę Magdalenę Szwałek. Ze wzruszeniem słuchaliśmy historii bychawskiego zegara i piosenek o Bychawie, a uczennica liceum oprowadziła nas szlakiem bychawskich zabytków sakralnych.

Jury przyznało też dwa wyróżnienia: uczniom Szkoły Podstawowej im. Franciszka Lebiedy w Starej Wsi Drugiej – Klaudii Korpysie i Dawidowi Rachwałowi (instruktor Ewa Baran) oraz licealistom – Illii Hryhorievowi i Daniel Honoratsky (instruktor Leszek Asyngier).

Część konkursową poprzedził ciekawy wykład na temat szeroko pojętej turystyki wygłoszony przez wiceprezesa BTR Marka Kunę oraz krótka promocja folderu turystycznego wydanego przez Bychawskie Towarzystwo Regionalne pod tytułem: „Bychawa – zobacz – zachwyć się".

Jest to już 19 pozycja wydawnicza, która ukazała się dzięki staraniom członków stowarzyszenia. Produkt zawiera mapę, zwięzłe informacje i zdjęcia atrakcyjnych miejsc i zabytków znajdujących się w naszym mieście.

Coraz więcej osób odwiedza Bychawę w poszukiwaniu niebanalnych turystycznie miejsc i wiadomości z nimi związanych. Oprócz znaczków turystycznych, jako miasto, nie mamy nic do zaoferowania turystom, którzy oczekują drobnych pamiątek i krótkich informacji w atrakcyjnej formie, a nie tylko obszernych opracowań książkowych. Mamy ich na swoim koncie sporo, ale wychodząc naprzeciw oczekiwaniom turystów zdecydowaliśmy się w tym roku wydać folder – mapę.

© Leszek Asyngier

Pieniądze otrzymaliśmy od Gminy Bychawa w ramach wsparcia zadania publicznego z zakresu kultury, sztuki, ochrony dóbr kultury i dziedzictwa narodowego.

Opracowaniem graficznym i składem zajęła się Matylda Graboś – autorka zamieszczonych zdjęć, której pomagał Marek Matysek – autor zdjęcia na stronie tytułowej. Teksty do folderu opracowali członkowie Zarządu: M. Kuna, D. Hanaj, J. Wójtowicz, T. Tracz, E. Sprawka, J. Kwiatkowski oraz B. Cywińska.

Oprócz komentarza i fotografii przedstawiających wybrane zabytki i miejsca polecane do zwiedzania, w folderze znalazły się też informacje o punktach gastronomicznych i instytucjach, gdzie można nabyć foldery, publikacje i znaczki turystyczne. W tym roku dołączył do tego grona sklep Hard Reset. Drugim nowym miejscem, w którym znajdą się nasze foldery, jest Restauracja „Młyn Bychawa". Inne punkty to znane bychawianom: Księgarnia Lumer, Urząd Miejski, Złota Lira i Bar „U Saszy".

W imieniu Zarządu składam wyrazy najwyższego uznania nauczycielom i uczniom za przygotowanie niezwykle interesujących prezentacji konkursowych, a gościom, którzy przybyli na nasze spotkania, serdecznie dziękuję.

Teresa Tracz – prezes BTR

Remont krytej pływalni w „Kwiatku" trwa

© materiały udostępnione przez autora

Już od lipca 2022 roku trwają prace remontowe na krytej pływalni w Zespole Szkół im. ks. A. Kwiatkowskiego w Bychawie.

Ich efektem będzie kompleksowa przebudowa obiektu i pełna jego modernizacja. W ciągu tych kilku miesięcy odnowiono hol, łazienki, zainstalowano nową centralę wentylacyjną oraz wymieniono część stolarki okiennej i drzwiowej. Renowacji została poddana także zewnętrzna elewacja wraz z osuszeniem i izolacją fundamentów.

Obiekt w pełni dostosowano do wymogów przeciwpożarowych. Duże oszczędności energii zapewnia montaż instalacji fotowoltaicznej. Koszt inwestycji jest znaczący – 4 miliony złotych, z czego 2,7 miliona pochodzi z Rządowego Funduszu Polski Ład, a pozostałe środki to wkład Starostwa Powiatowego w Lublinie. To właśnie działania organu prowadzącego szkołę, a szczególnie troska Starosty – pana Zdzisława Antonia i Wicestarosty – pana Andrzeja Chrząstowskiego – pozwoliły rozpocząć i przeprowadzić rewitalizację krytej pływalni.

Dzięki przeprowadzonej inwestycji poprawie ulegnie estetyka budynku, zwiększy się komfort jego użytkowników, w szczególności osób niepełnosprawnych.

Czekamy zatem na zakończenie remontu i ponowne otwarcie naszego basenu.

M.K.-K., M.S.

Bezpieczne ferie

Wyjazd na lodowisko

16 stycznia 2023 roku uczniowie Szkoły Podstawowej im. Zofii Przewłockiej w Woli Gałęzowskiej po dwuletniej przerwie spowodowanej pandemią uczestniczyli w wyjeździe na lodowisko Icemania w Lublinie. Na miejscu czekało na nas 80 minut wspaniałej, a co najważniejsze bezpiecznej zabawy.

Feryjne wyjazdy na lodowisko stały się tradycją w naszej szkole. I bardzo dobrze, bo ruch w połączeniu ze świeżym powietrzem wszystkim dobrze zrobił. No i oczywiście integracja uczniów i nauczycieli. Super wyjazd!

Dziękujemy Burmistrzowi Bychawy p. Januszowi Urbanowi za udostępnienie autobusu szkolnego, p. Janowi Ciołkowi za bezpieczną jazdę oraz nauczycielom za opiekę w czasie wyjazdu.

Zabawa Choinkowa

Jedną z najbardziej oczekiwanych imprez w roku szkolnym jest uroczysta zabawa choinkowa, szczególnie gdy odbywa się po dwuletniej przerwie.

W tym roku zabawa choinkowa w Szkole Podstawowej im. Zofii Przewłockiej w Woli Gałęzowskiej odbyła się 14 stycznia. Tym samym otwierała ona symbolicznie okres ferii zimowych w województwie lubelskim.

Pierwsze takty muzyki rozbrzmiały o godzinie piętnastej, ale zabawa, jak zwykle, rozkręciła się na dobre nieco później, gdy wszyscy goście byli już na miejscu, gotowi do choinkowych tańców. W przerwach zabawy dzieci mogły posilić się przygotowanym przez rodziców przepysznym poczęstunkiem (miedzy innymi najlepszymi na świecie kanapkami choinkowymi). Wszyscy uczestnicy bez względu na wiek, bawili się rewelacyjnie.

O godzinie 17.00, ku wielkiej uciesze uczniów, a zwłaszcza najmłodszych, do naszej szkoły przybył święty Mikołaj z workiem pełnym prezentów. Wszystkie dzieci otrzymały paczki pełne słodyczy przygotowane przez Radę Rodziców, Dom Dziecka w Woli Gałęzowskiej oraz indywidualnie przez rodziców.

© materiały udostępnione przez autora

Nauczyciele wraz z rodzicami zadbali o bezpieczeństwo uczniów w czasie imprezy, pełniąc wyznaczone dyżury.

Zabawa choinkowa trwała do godziny 20.00, upłynęła w przyjemnej, życzliwej atmosferze i bez wątpienia stanowiła udane zakończenie pierwszego semestru. Wszystkim uczestnikom dopisywał dobry humor; każdy był uśmiechnięty i zadowolony. Na pewno to wydarzenie przejdzie do historii szkoły jako bardzo udane.

W imieniu Rady Rodziców i nauczycieli dziękujemy za liczne przybycie, pomoc w jej organizacji i dobrą zabawę. Dziękujemy również niezawodnemu p. Zbigniewowi Nawrockiemu, który jak co roku wyruszył z rodzicami do Lublina po produkty na paczki dla dzieci.

A my już dzisiaj zapraszamy za rok, na kolejną zabawę choinkową!

Mirosław Stoczkowski

„Kwiatek" w karnawale, czyli bal studniówkowy

4 lutego 2023 roku – na symboliczne „sto dni przed maturą" – uczniowie klas czwartych naszej szkoły zatańczyli poloneza. Ten tradycyjny, staropolski taniec, poprowadzony przez pana dyrektora Pawła Dudka z wychowawczynią klasy maturalnej panią Wioletą Tworek, rozpoczął bal studniówkowy, który w tym roku odbył się w uroczym Dworku Arkadia w Piotrowicach. Młodzieży w tym wyjątkowym dla nich dniu towarzyszyła dyrekcja, wychowawcy, nauczyciele i rodzice.

Piękne stroje, dobra muzyka, smaczne jedzenie oraz wyśmienite humory gwarantowały zabawę do białego rana. To wydarzenie na pewno na długo pozostanie w ich pamięci.

M.K.-K., M.S.

© materiały udostępnione przez autora

81. rocznica utworzenia Armii Krajowej

13 lutego 2023 roku w przeddzień 81. rocznicy powstania najsilniejszej i najlepiej zorganizowanej podziemnej armii podczas II wojny światowej uczestnicy uroczystości zgromadzili się na bychawskim cmentarzu przy mogiłach żołnierzy poległych w walce z Niemcami i komunistami, by oddać hołd żołnierzom Armii Krajowej, a jednocześnie bohaterom walki o niepodległość i suwerenność Polski.

Uroczystość rozpoczął modlitwą ks. kan. Stanisław Góra, po czym odczytał fragment wiersza napisanego w sierpniu 1939 roku przez Kazimierza Wierzyńskiego pt. „Święty Boże". Słowa wiersza są proroczym nakreśleniem misji, którą wypełniali żołnierze walczący w czasie II wojny światowej:

Następnie p. Marek Trzciński dyrektor Szkoły Podstawowej im ks. Dominika Maja w Zaraszowie odczytał Apel Pamięci w obecności licznie zgromadzonych harcerzy i zuchów wraz druhną drużynową Agnieszką Kamińską z 40. Drużyny Harcerskiej „Tropiciele" oraz zaproszonych gości: dr. Piotra Gawryszczaka; Marka Franczaka – syna sierżanta Józefa Franczaka „Lalusia", ostatniego żołnierza II Rzeczypospolitej; Józefa Stanickiego i przybyłych na uroczystości mieszkańców Bychawy i okolic. Apel zakończył ceremoniał wojskowy przeprowadzony przez Grupę Rekonstrukcyjną im. Pułkownika Zieleniewskiego, na który złożyły się salwy honorowe, oddane nad mogiłami poległych partyzantów i przy grobach

© materiały udostępnione przez autora

weteranów AK, BCH i NSZ. Zapalenie zniczy i warta honorowa harcerzy przy żołnierskich mogiłach zakończyły pierwszą część uroczystości.

Drugą część w budynku Szkoły Podstawowej w Zaraszowie rozpoczął koncert piosenki patriotycznej w wykonaniu uczennic klasy VIII, a konferencja dr. Piotra Gawryszczaka zgromadziła liczne audytorium: uczniów oraz rodziców. Nakreślił on historię organizacji grup zbrojnych, powstałych w czasie okupacji, które 14 lutego 1942 roku zostały scalone w jeden organizm i przemianowane na Armię Krajową. Wydarzenie było niepowtarzalną lekcją patriotyzmu i historii.

Społeczność Szkoły Podstawowej im. ks. Dominika Maja składa serdeczne podziękowania przybyłym gościom, p. Józefowi Stanickiemu za współorganizację uroczystości.

SP Zaraszów

BYCHAWSKIE CENTRUM KULTURY ZAPRASZA

© materiały fotograficzne udostępnione przez zespoły

WIDOWISKO

SŁOWNO MUZYCZNE Z OKAZJI DNIA KOBIET

POLSKIE PRZEBOJE LAT 70' 80'

10.03

SALA WIDOWISKOWA BCK

GODZ. 18.00

SYLWIA PIOTROWSKA

AGNIESZKA TOMCZYK

KUBA PIOTROWSKI Z ZESPOŁEM

MĘSKI ZESPÓŁ WOKALNY "PODKOWIAKI"

SOŁECTW SONG

BYCHAWSKIE CENTRUM KULTURY

UL. M. J. PIŁSUDSKIEGO 34
23-100 BYCHAWA
TEL. 815660124